პროლეტარებო ყველა ქვეყნისა, შეერთდით!

ახალგაზრდა სტალინელი

საქართველოს სახელმწიფო უნივერსიტეტის რექტორატის, პარტიული და კომკავშირის კომიტეტების, პროფკავშირისა და ფედერაციის ორგანო

Ахалгазрда Сталинели — орган ректората, парткома, профкома, месткома и комитета ЛКСМ Тбилисского государственного университета имени И. В. СТАЛИНА

№ 32 (93) | ოთხშაბათი, 25 ოქტომბერი, 1954 წ. | ფასი 20 კაპ.
გამოცემის მეხუთე წელი

ვიზრუნოთ სტუდენტთა საყოფაცხოვრებო პირობების გაუმჯობესებისათვის

ჩვენს ქვეყანაში ყველა პირობაა შექმნილი იმისათვის, რომ ჩვენი ბედნიერი ახალგაზრდა ეუფლებოდეს მსოფლიოში ყველაზე მოწინავე საბჭოთა მეცნიერებას, მარქსიზმ-ლენინიზმის დიდ იდეებზე იზრდებოდეს კომუნისტური საზოგადოების მომავალ მშენებლებად.

სტუდენტები ჩვენს ქვეყანაში უზრუნველყოფილ არიან სტიპენდიებით, ხოლო საცხოვრებლებით, მათთვის განკუთვნილი სპეციალური სასადილოებით და სხვ. ამ ღონისძიებებზე, რაც სტუდენტთა საყოფაცხოვრებო პირობების დონის ამაღლებისაკენაა მიმართული, ხაზგასმულ იქნა მიღწეული. ამ წლის ზაფხულს ყოველდღიურად და ეს გასაგებია: ჩვენი სოციალისტური მეურნეობის მზარდი აღჭურვა ტექნიკით და მეცნიერების სხვადასხვა დარგის სპეციალისტთა კადრების ამაღლებულ ნაკადს მოითხოვს. ამ მოთხოვნილების დაკმაყოფილებისათვის ბრძოლა უმნიშვნელოვანესი ამოცანაა და მათ შორის ჩვენი უნივერსიტეტის ყოველდღიური ზრუნვის საგანია.

ჩვენი უნივერსიტეტის სტუდენტთა კოლექტივი საკმაოდ მრავალრიცხოვანია, მათი უმრავლესობა სწავლაში სანიმუშოდ მაგალითებს იძლევა. მათ რიგებში არიან როგორც თბილისელი, ისე დაშორებული რაიონებიდან თუ მომავე რესპუბლიკებიდან ჩამოსული ახალგაზრდები. ისინი აქ უზრუნველყოფილი არიან საერთო საცხოვრებლებით. აღსანიშნავია, რომ სტუდენტთა ქალაქის 12 საცხოვრებელი კორპუსიდან 4 კორპუსი მხოლოდ უნივერსიტეტს ეკუთვნის და მათი 840-ზე მეტი სტუდენტია ჩასახლებული. სტუდენტთა ქალაქში მაცხოვრებლები გარდა საერთო ბინებისა, სარგებლობენ აქ არსებული სასადილოთი, სხვადასხვა სახის სავაჭრო წერტილებით, საავადმყოფოთი და სხვ., რაც მათ საყოფაცხოვრებო პირობებს უზრუნველყოფს.

მოუხედავად ამისა, შეცდომა იქნებოდა გვეფიქრა, რომ ჩვენი სტუდენტების საყოფაცხოვრებო პირობები ღარ საჭიროებს შემდგომ გაუმჯობესებას, რომ იგი საბოლოო სრულყოფილია. უნდა ითქვას, რომ ამ მიმართულებით ჯერ კიდევ სერიოზულ ნაკლოვანებებს აქვს ადგილი: საცხოვრებელი ოთახების ერთი ნაწილი სრულებით არაა უზრუნველყოფილი კარადებით კი ფაქტიურად გამოუსადეგარია სერიოზული კაპიტალური რემონტის გარეშე, მხოლოდ ცოტაა ისეთი კარადა, რომელიც ასე თუ ისე ვარგისად ჩაითვლება. შეგიძლი მოგზმარებაა ამ სხვა ინვენტარით უზრუნველყოფის საქმეშიც.

მოუხედავად იმისა, რომ წელს სტუდენტთა ქალაქში საცხოვრებელი ბინებისა და ინვენტარის შეკეთებაზე საკმაოდ დიდი თანხა დაიხარჯა, ეს ნაკლოვანებანი ძირითადად მაინც დარჩენილია.

ეს მდგომარეობა უსათუოდ იმით უნდა აიხსნას, რომ ამ წლების განმავლობაში უხარისხო რემონტი ეკოლებოდა ხოლმე.

არაერთხელ აღნიშნულა ყოველივე ეს, მაგრამ საქმეში არსებითი გარდატეხა კი არ შემჩნეულა. დროა, ბოლო მოეღოს უუნარიანობას სტუდენტთა ქალაქში მცხოვრებთა იქნეს გამოყენებული ნელი ის რესურსები, რასაც სახელმწიფო ხარჯავს სტუდენტთა საყოფაცხოვრებო პირობების გაუმჯობესებაზე.

აღსანიშნავია ერთი გარემოებაც: სტუდენტთა ქალაქში მცხოვრებ სტუდენტთა ერთი ნაწილი ხშირად არაერთგზ სავრთო ბინებში ცხოვრების წყობას: ადგილ აქეს ბახვრს, ცილქეულ შემთხვევებში შეზედებით მოქცევა სტუდენტებისაც არიან ისეთებიც, რომელნიც დილიდან საღამომდე ფანდურზე სიმღერის მეტს არაფერს აკეთებენ და ხელს უშლიან ახალგაზრდა ნორმალურ მუშაობაში. ბოლო ხანს სტუდენტთა ქალაქში „სტუმრად" მოდიან უცხო და გარეშე პირები, რომელნიც თავიანთი საქმეც კი არაფერი საერთო არა აქვთ სტუდენტებთან. ასე მაგალითად, სექტემბრის თვეში I კორპუსის 33-ე ოთახში სტუმრად იყო მისული რამდენიმე ახალგაზრდა. ამ დროს კორპუსში შეშობდა სტუდენტთა საყოფაცხოვრებო პირობების შემთხვევით კომისია. როცა ეს კომისია დათვალიერებას აწარმოებდა „სტუმრის" ფანჯრიდან გადახტა, დანარჩენი ორი კი კარადას ამოეფარა უკან. მუნებურივად ისმება კითხვა, წესიერი სტუმარი რატომ უნდა იმალებოდეს კარადის უკან, ან რატომ უნდა ხტებოდეს ფანჯრიდან? საინტერესოა ისიც, რომ თავის თავში დაეჭვებული ახალი სტუდენტები რატომ ისტუმრებენ თვითონ მასპინძლებსაც.

სტუდენტთა მიერ საერთო ბინებში ცხოვრების წესების ასეთი დარღვევა, რა თქმა უნდა, ზოგს მოეტანს მათ ნორმალურ საქმიანი მუშაობაში. ამიტომ ყოველი სტუდენტი ვალდებულია არ დაუშვას ასეთი ფაქტების გამოვლენება, წესიერი იყოს თვითონაც და წესიერებაც მოითხოვოს ამხანაგებისაგანაც. კორპუსებში არსებული სტუდხსპრეკომის შეშობა ძირითადად ამ მიმართულებით უნდა წარიმართოს.

სტუდენტთა ნორმალური საყოფაცხოვრებო პირობების უზრუნველყოფა ჩვენი ყოველდღიური ზრუნვის საგანია.

მხარჯვრული თვითმოქმედების VIII რესპუბლიკური ოლიმპიადის წინ

წარმატებით ემზადებიან ჩვენი უნივერსიტეტის თვითმოქმედი კოლექტივები მატერიული თვითმოქმედების VIII რესპუბლიკურ ოლიმპიადაზე მონაწილეობის მისაღებად. ისინი ამ ოლიმპიადის წინა დღეებში მთელი ენერგიით შეშობენ, რათა კვლავაც ასახელონ ჩვენი უნივერსიტეტი და შეინარჩუნონ გასულ ოლიმპიადაზე მოპოვებული წარმატებანი. ალსანიშნავია, რომ წელს ჩვენი თვითმოქმედი კოლექტივები ოლიმპიადაზე სხვადასხვა პროგრამით გამოვლენ. ეს პროგრამა, საკმაოდ რთულია და ყველა მონაწილის ერთთან, შეთანხმებულ, დამატებულ, შემოქმედებით შეშობას მოითხოვს. ჩვენი სიმფონიური ორკესტრი მოლეონ გენდერთან ერთად ოლიმპიადაზე წარდგება ზ. ფალიაშვილის ოპერის „აბესალომ და ეთერის" III მოქმედების დადგმით. უნდა ითქვას, რომ ამ ოპერის ჩამოყალიბებაში მონაწილეობენ გუნდის ხელმძღვანელის გ. ჩიქშვილის ენერგიული შეშობის შედეგად მოკლე ხანში დაძლია მის წინაშე მდგარი ალ-ბათ რთული ამოცანა და ამჟამად გვიდა უკვე სიმფონიურ ორკესტრთან ერთად შეშობს სამხრეთის ნაწყვეტების შესრულების დაწყებაზე. ამ სიმფონიაში გუკალიტების (ხელმძღვანელი ბ. დოლიძე) ჯ. დავრიაშვილის, ე. მაღრაძის, დ. შეგრელიშვილის, ი. ბატლიაშვილის, ლ. ფარაგაშვილის და გ. გრიგალის მონოშოებული შეშობა.

რესპუბლიკური ოლიმპიადისათვის წარმატებით ემზადებიან ოგრეთვე ქორეოგრაფიული წრის წევრებიც (ხელმძღვანელი ნ. ჭიხოშვილი). ეს წრე მთელ რიგ სხვა ცეკვებთან ერთად წელს პირველად ამზადებს და ოლიმპიადაზე წარადგენს სრულებით ახალ ცეკვას — „სპორტული ახალგაზრდობა". წრის რეპერტუარშია აგრეთვე „ზეიმობოდნენ ხალხები მასიური ცეკვა და სხვა.

რესპუბლიკურ ოლიმპიადისთვის წარმატებით ემზადებიან ოგრეთვე ქორეოგრაფიული წრის წევრებიც (ხელმძღვანელი ნ. ჭიხოშვილი). ეს წრე მთელ რიგ სხვა ცეკვებთან ერთად წელს პირველად ამზადებს და ოლიმპიადაზე წარადგენს სრულებით ახალ ცეკვას — „სპორტული ახალგაზრდობა". წრის რეპერტუარშია აგრეთვე „ზეიმობოდნენ ხალხები მასიური ცეკვა და სხვა.

ჩვენს სიხარულს საზღვარი არ ჰქონდა და როცა გავიგეთ, რომ სრა ეკონომიური ფაკულტეტის სამწყობრეში სამწყობრეში პრაქტიკის მისაღებად საკავშირო სასოფლოსამეურნეო გამოფენაზე უნდა წარ-ვიელეყავით.

გვარწყივა-გვალეგის ფაკულტეტის IV კურსის სტუდენტების პრაქტიკას ხელმძღვანელობენ პროფ. ტ. თამბაგოვი, ასისტენტი ა. ტერეზაძე და დ. ბოროხანი. ჩვენ მოვიწვიეთ თითოეული სტუდენტი მიმდინარე წლის ცალკეულ საკითხებზე, რათა ძირფესვიანად შეეცნოთ საკითხები გამოფენილი მასალა და შემდეგ გაეზიარებინა ამხანაგებისთვის. ეს პირადად წელად ხდებოდა. შემდეგ ჩვენი რესპუბლიკის პავილიონში მოთავსებული მასალები და ამ საქმეს გამოცდილი ჩასვლის დღიდანვე შევუდექით.

შესანიშნავი არქიტექტურული გეგმარებით აშენებული პავილიონები, საოცლებულო თვალწარმტაცი მოედნები განსაკუთრებული სილამაზით და სიძლიერის მქონე შადრევნებით („ხალხთა მეგობრობა", „ქვის ყვავილი"), ცოცხალი ყვავილებები, ჭრელ ხალიჩებად მოფენილი ყვავილნარები, მწვანეში ჩაფლული ქალაქები, — ხედავ ყოველივე ამას და სამართლიანი სიამაყის გრძნობას განიცდი. გამოფენის ყველა სტენდ დეტალურად ათვალიერეს, ცდილობ არაფერი დაგრჩეს უნახავი და ასე დაუსრულებლად ეცნობი ჩვენი ქვეყნის სოციალისტური ეკონომიკის სიძლიერეს, მის მიღწევებს.

სასოფლოსამეურნეო გამოფენა ჩვენი სამშობლოს მილიონობით მშრომელს ერთვევი მეგობრობის შესანიშნავი დემონსტრაცია. ყოველივე ის ახალი, მოწინავე, რასაც მეცნიერება და პრაქტიკა იძლევა, გამოფენაზე საყოველთაო კეთილდება ხდება. აი, თავის გამოცდილებაზე ლაპარაკობს ბამბის პლანტატორის წინ მუშაობი უზბეკი. შრომის ნოვატორული მეთოდებს უზიარებენ მეგობრებს მოლდაველი მევენახე, ქართველი მეჩაე, რუსი კომბაინერი, უკრაინელი მექარხნე, ლიტველი მონადირე და სხვები.

მწვანე თეატრში, რომლის დარბაზი 5 000 კაცს იტევს, გამოდიან სხვა ქვეყნების ხალხთა სიმღერებისა და ცეკვების ანსამბლები, კოლმეურნეობათა თვითმოქმედი კოლექტივები. საცნობია საქართველოს სიმღერისა და ცეკვის ანსამბლი. იმდენად დიდი იყო მისი წარმატება გამოფენაზე, რომ ვეგმით გათვალისწინებული ორის ნაცვლად, თორმეტი კონცერტი გამართა. მოწონება დაიმსახურა ანსამბლის მიერ შესრულებულმა სვანურმა „ორმაიდამ", მასიურმა ცეკვამ „საკოლმეურნეომ" და სხვ. ეს ანსამბლი მეორედ ეწვია გამოფენას.

გამოფენაზე ყოველდღე ნახეთ ჩვენს უცხოელ მეგობრებს. მთელი გამოფენა, და მათ შორის საქართველოს პავილიონი, მათ სამართლიან მოწონებას იმსახურებს. აი, დიდ მოწიფულობამ თავი შეიკრიბოთ და ფოტოსურათებს იღებენ ჩვენი კიდევ ჯიპეები და ქალიშვილები. საქართველოს პავილიონს ყოველდღე დიდი ნინელი ხალხის ახალგაზრდა წარმომადგენელი, რომელიც ბრწყინვალედ ლაპარაკობს რუსულად. „თუ შეიძლება გვითხრათ, რა წყვრით შეიძენელებათ წყენით?" — გვითხრა მას ჩემი ამხანაგი, საქართველოს ნორმ ნატურალიტა ლიდერების ერთერთი წევრი. შეგვკვირდნენ, ფოტოაპარატებიანად ჩინელმა ღიმილით შემოგვხედა და შეიპეჭდილებას უკანასკნელი წინადადება გადაგვთარგმნა: „ჩვენი ნინელ მეგობრებისათვის განსაკუთრებულია საბჭოთა ადამიანის შრომითი საქმიანობა".

საერთო მოწონებას იმსახურებს პავილიონის მთავარი მხატვრის მამაცაძის ხახელის არქიტექტორების ა. ჯორჯიანისა და ვ. ლეგეზას თავდადებული ნაშრომები. მაღალი ოსტატობითაა გაკეთებული კ. თამარაშვილის პანორამა მხატვარ შავკეთილის მიერ. ყოველ ექსკურსანტს მისთვის საინტერესო საკითხებზე ამომწურავ პასუხს აძლევენ პავილიონის მთავარი მეთოდისტი შ. სიმონიშვილი, სამრეწველო ავტორები ი. ანანიაშვილი და სხვები. აი, მათთან ერთის უზბეკელი მევბრეშეე თბილისი, უკმაისს ქისტოფერელი და ლანჩხუთელი მეაბრეშემეები ო. ივანაზაშვილის და ლ. კიმახიძის შრომის ნოტარიულ ჩერებზე.

სპეციალურ სტენდზეა გამოფენილი სახელოვანი მეჩაე ქალის დ. ტაკოძის შრომით მიღწევები. 3 ჰექტარ პლანტაციიდან თითოეულზე 7 160 კგ ჩაი! — აქეთია მისი შრომის შედეგი.

ექსკურსანტთა მოწონებას და გამოფენილებასაც იწვევენ მეჩაიეებისა, სოციალისტური შრომის გმირების ნ. ბეგლარაშვილის და თ. ყუფუნაის, მენონეულების შ. ჯოგაძისა და ი. ფურემაძის, სელექციონერების ი. ბესტავაშვილის, ო. თოქოსკიშვილის, ე. ერისთავის და სხვათა მიღწევები სოფლის მეურნეობის სხვადასხვა დარგში.

ძნელია ჩამოთვლა იმ ადამიანებისა, რომლებიც თავისი შრომითი მამაცობით თუ ნაყოფიერი მეცნიერული მუშაობით ჩვენი ექსკურსანტის მოწონებას იმსახურებენ, ხოლო ყოველ შეუძლებელია გადმოვცეს ყველი ის შთაბეჭდილება და სიამოვნება, რაც საკავშირო სასოფლოსამეურნეო გამოფენაზე 10 დღის ყოფნით განვიცადეთ.

ნ. ქვერენჯიძილაძე,
პრაქტიკის მონაწილე სტუდენტი.

★

სურათზე: სახელმწიფო სამართლის თეორიისა და ისტორიის სტუდენტთა სამეცნიერო წრე მეცნიერების დოქტორ ს. ჭიტაძე მოხსენებას კითხულობს თემაზე „სხვათა საარჩევნო სისტემა და ჩვენი ახალგაზრდობა".
ფოტო ბ. ბაკრაძისა

სურათზე: სრულიად საკავშირო სასოფლოსამეურნეო გამოფენა მოსკოვში. „ხალეევანი — „ქვის ყვავილი".
ფოტო გ. გომბორელისა

ჩვენი უნივერსიტეტის სტუდენტთა პროფკომის თავმჯდომარე.

დროა ნაკლოვანებებს ბოლო მოეღოთ

ჯანსაღი და საქმიანი კრიტიკა, ნაკლოვანებათა მოურიდებელი მხილება, აზრთა ცხოველი გაცვლა-გამოცვლა... ასე წარმართავთ სტუდენტობაში მცხოვრებ უნივერსიტეტის სტუდენტთა ზეგრებს, რომელზედაც მოხსენებაა „სტუდენტთა საცხოვრებელ ბინებში სოციუნარების მიმდინარეობისა და სანპიგიენის ზედრობების დაცვის გაუმეკობისების შესახებ“ გააკეთა უნივერსიტეტის სტუდენტთა პროფკომის წევრმა ა. ჩიხრაძემ.

რა გამოირკვა ჩიხრაძის მოხსენების შედეგად?.. რაც მთავარია, საცხოვრებელი ბინების არადანიშნულებისამებრ გაწყობის გამო, ოთახებში არსებული ყოველ ათანაზე სამეზღვარე და სტუდენტის ცხოვრებისათვის აუცილებლად საჭირო პირობების უხეში დარღვევა.

ამ საკითხში თვალში მოსახვედრი, ნაკლოვანი ფაქტი ბევრია, მაგრამ სტუდენტების ხელმძღვანელობა მას რატომღაც „ვერ“ ამჩნევს.

სტუდენტებისათვის განკუთვნილ ბინებში სრულიად უკანონო ცხოვრობენ ისეთი პირები, რომელთაც არავითარი სამსახურებრივი დამოკიდებულება არა აქვთ სტუდენტებთან.

მაგალითად, I კორპუსის 21-ე ოთახში დაკავებული აქვს მილიციის თანამშრომელს ა. ვაზარინას, IV კორპუსის 29-ე ოთახს ფლობს სტუდენტების დაცვის ყოფილი უფროსი ბერიძე, VII კორპუსის მე-7 ოთახში ცხოვრობს ყოფილი კომენდანტი ვ. ჭიაჭი ოჯახით. ეს მაშინ, როდესაც ამავე კორპუსის წმინდა კუთხე საცხოვრებელ ოთახად გადაკეთდა და მასში 10-სტუდენტი იქნა შესახლებული.

სამმართველოს გადაუდებელი ამოცანაა ყოველგვარი ღონისძიების მიმართოს ასეთი აღმაფხოებელი ფაქტების უახლოეს ხანში ლიკვიდაციისათვის.

თავის მოვალეობას პასუხისმგებლობით არ ეკიდებიან სტუდქალაქის სავაჭრო-მყოფოსა და სანპუნორეების თანამშრომლები. როგორც ცნობილია, ყოველ საცხოვრებელ კორპუსზე გამოყოფილია ერთი ეკმაი და ეკმაი, რომელთა უპირველეს მოვალეობას შეადგენს სტუდენტთა ჯანმრთელობის სისტემატური შემოწმება, ოთახებში სისუფთავისა და საწოლის წესრიგში მოყვანის ზედამხედველობა. მაგრამ ისინი ხშირად როდი ასრულებენ მათ მოვალეობას. V კორპუსის ეკმაი დარჩიშვილი ყურადღებას არ აქცევს თვითეულ დაგვიანებით გამოცალის ფაქტებს, გულგრილად ეკიდება ოთახებში არსებულ უსუფთაობას და ანტიპიგიენას. ასეთები სხვებიც არიან. მათ დროა იფიქრონ ნაკლოვანებათა აღმოფხვრაზე და მთელი მონდომებით იმუშაონ სტუდენტთათვის სანამუშო პიგიენის შექმნისათვის.

მაგალითის ასაღებად კი VII კორპუსის ეკიმს ნერგაძეს და ეკიმანს დოლონაიას დავასახელებთ.

სამართლიანი უკმაყოფილება გამოთქვა სანატორიუმის მომართა, სადაც პოლიკლინიკის დიაგნოზის გარეშე აღგილი აქვს სრულიად ჯანსაღი სტუდენტების გადაყვანას სანატორიუმის კმაყოფაზე. ასეთი შემთხვევების გამო სანატორიუმით სარგებლობის მოკლებული არიან ისეთი სტუდენტები, ვისთვისაც ეს აუცილებელ საჭიროებას წარმოადგენს.

კამათში გამოსულმა ამხანაგებმა ხოცუაშვილმა, ჩიტაშვილმა, ტაბატაძემ, ჯობერიძემ და სხვებმა ყურადღება გაამახვილეს ოთახების კეთილმოწყობაზე.

განსაკუთრებით ცუდი მდგომარეობაა სტუდქალაქში საცხოვრებელი ოთახების კარადებით უზრუველყოფის საქმეში. კარადების 50 %-ზე მეტი არა აქვს კარები და, ახლის შეძენაზე რომ არაფერი ვთქვათ, მათ შეკეთებაზეც კი არ იწუხებს თავს სტუდქალაქის სამმართველო.

სათანადო სიმაღლეზე ვერ დგას სტუდქალაქის დაცვის საქმეც. მოკმაყოფილებელ საყურადღებო გამოძვეს მილიციის მე-19 განყოფილების მიმართ და მოითხოვს დაცვის გაძლიერება განსაკუთრებით ღამის საათებში.

შეკრების მონაწილეებმა სათანადო მოთხოვნები წაუყენეს უნივერსიტეტის კომკავშირისა და პროფკავშირის კომიტეტებს, რათა სტუდქალაქში მცხოვრებ სტუდენტებისათვის ხშირად ტარდებოდეს კულტმასიური ღონისძიებები.

შეკრებაზე სიტყვით გამოვიდა უნივერსიტეტის პრორექტორი სამეურნეო ნაწილში ამხ. ა. კანდელაკი.

შეკრების შეჯამება საცხოვრებელ ბინებს შორის სოციუნარების შედეგები და გამარჯვებულთ ფასიანი საჩუქრები და გარდამავალი ჯილდოები გადაეცათ.

შეკრების დასასრულს ნაჩვენები იქნა ქინოფილმი „საბჭოთა საქართველო“.

გ. სამსონაძე

ანდრია რაზმაძე

(გარდაცვალებიდან 25 წლისთავის შესრულების გამო)

უნივერსიტეტის მეორე კორპუსში რომ შეიხედოთ, თქვენს მზერას უთუოდ მიიპყრობს პირნათელი ერთი პიროსტი: მაღალი შუბლი, სევრცენი ოდნავ ირიბად მაცქერალი ჭკვიანი თვალები, მოკაკვული ბაგე. საერთოდ — დაფიქრებული და შთაგონებული სახე: მოკლე წარწერა „ა. ვ. რაზმაძე. 1890 — 1929“.

უნივერსიტეტი წმიდად იწამებს მისი ერთ-ერთი დამარსებლისა და დიდი მოამაგის ხსოვნას და გაბა მარტო უნივერსიტეტის? პროფესორ ანდრია რაზმაძის სახელი დიდი საყვარელია სარეგლოს მთელ ქართულ ინტელიგენციაში; ეს სახელი უაღრესად პოპულარულია მოსწავლე ახალგაზრდობას შორის; ეს სახელი ღრმადაა აღბეჭდილი ბეჭედ მეცნიერის გულში — საბჭოთა კავშირში და მის ფარგლებს გარეთ. ხოლო რაღა შეიძლება ითქვას მათზე, ვინც მას პირადად იცნობდა!

ამ სიყვარულის, ამ პოპულარობისა და პატივისცემის ფესვები ოცდაშვიდ წლის წინათ შემწყდარ მჭქეფარე სიცოცხლეს და ამ სიცოცხლის შემდეგ დარჩენილ ჭიდილ შემოქმედებას ეპყრნებიან დღ იქ დებულობენ მადლიან საზრდოს.

ანდრია რაზმაძე ჭეშმარიტად დიდი მეცნიერი იყო. ძნელია ილაპარაკო მისი მეთოდიკური შემეცდრეობის მნიშვნელობის შესახებ. ვიტყვით მხოლოდ, რომ ის იყო მათემატიკის ერთ-ერთი ძნელი და საინტერესო დარგის — ვარიაციათა ღრიცხვის მსოფლიოში ცნობილი სპეციალისტი. მის მიერ დატოვებულმა შრომებმა, რაც შემთხვევაში დასრულეს ამ დარგის ზოგიერთი კლასიკური მიმართულება, ხოლო რიგ შემთხვევაში ახალი ასპარეზი გახსნეს შემდგომი კვლევისათვის, საერთოდ კი ფუნდამენტალური როლი ითამაშეს ვარიაციათა ღრიცხვის განვითარებაში. ჯანსაღი მეცნიერული ფანტაზია, შეუდარ ახლის, პრინციპიულს, ურთულესი საკითხების ოსტატური გადაწყვეტა — აი, რა ახასიათებდა ანდრია რაზმაძეს, როგორც მათემატიკოსს. მთელი სიცოცხლის მანძილზე მას საქმიანი ურთიერთობა ჰქონდა პირადად თუ წერილობით მსოფლიოში საბელგანთქმულ ისეთ მეცნიერებთან, როგორიც იყვნენ ადამარი, კარათეოდორი, ტონელი, ლევი და სხვები.

ანდრია რაზმაძე თავისი სამშობლოს მგზნებარე პატრიოტი იყო. დიდი მისი ღვაწლი საერთოდ ქართული კულტურის წინაშე და განუზომელი — ქართული მათემატიკური კულტურის წინაშე. როცა თბილისში ქართული უნივერსიტეტის დაარსების ამბავი შეიტყო, ანდრია რაზმაძე მაშინვე გამოეშურა მოსკოვიდან და გვერდით ამოუდგა ამ საშვილიშვილო საქმის მოთავეებს უნივერსიტეტის მეცნიერულად, კულტურულად და ტატიანულად განმტკიცების საქმეში. მის კალმს ეკუთვნის პირველი ქართული მათემატიკური სახელმძღვანელოები, რომელთაც მეცნიერულ-პედაგოგიური თვალსაზრისით დღესაც არ დაუკარგავთ ძნაშენელობა.

თბილისში ჩამოსვლისთანავე ანდრია რაზმაძემ გაჩა შეშოყრიბა ნიჭიერი ქართველი მათემატიკოსები. ასე შეიქმნა ქართველ მათემატიკოსთა პირთვი, რომელსაც შემდეგ წილად ხვდა მრავალ ფეროვანი განშტოებანი. ამ განშტოებათა ნაყოფი დღეს საყოველთაოდაა ცნობილი. ანდრია რაზმაძე მათემატიკური განათლების პიონერია საქართველოში და ქართული მათემატიკური კულტურის მამამთავარი.

არ შეიძლება არ აგაღელვოთ ერთმა ამბავმა, რომელიც ასე დამახასიათებელია მისი პიროვნებისათვის. მათემატიკოსთა საერთაშორისო კონგრესზე ტორონტოში (კანადა), შესანიშნავი გამოსვლის შემდეგ, ა. რაზმაძე პირიზით მიიწვიეს ერთ-ერთ დიდ მათემატიკურ სუმპოზიუმში მონაწილეობის მისაღებად (პირიზით მან პრეზენტაციაც დაიცვა ხოდოკტორო დისერტაციაც: „წყვეტილი ამოხსნებისათვის ვარიაციათა აღრიცხვაში“). სემინარის ხელმძღვანელობამ ვეღ ადამარა და პოლ ლევიმ შესთავაზეს ა. რაზმაძეს პირიზში სამუშაოდ დარჩენა, მაგრამ დიდმა პატრიოტმა და მოქალაქემ მტკიცე უარი განაცხადა და სამშობლოში გამოეშურა. „მეცნიერება არსად არაა პროვინციული“ — ამ დევიზით მიემგზავრებოდა ა. რაზმაძე ტორონტოში 1924 წელს, ამავე დევიზით პრუნდებოდა პირიზიდან 1925 წელს სამშობლოში, აცისკროვნებდა რა წმიდა ოცნებას, — თბილისის უნივერსიტეტი მსოფლიოში საუკეთესოებს ამოდგომოდა გვერდში, ოცვეს, რომელიც ასე ზედიზედ ნაყენი განზრახულად ჩვენს ეპოქაში.

ჩვენ გვინდა წერილი დავამთავროთ ცნობილი იტალიელი მათემატიკოსის ტონელის სიტყვებით, რომელიც ასე კარგად ახასიათებენ ანდრია რაზმაძეს — მეცნიერსა და ადამიანს: „მისი სახით მა ითმატება კარგის ერთ-ერთ გამოჩენილ მოღვაწეობანს, ერთ-ერთ გატაცებულ მკვლევარობანს, ნათელ და სად გონებას... ისინი, ვინც მას იცნობდნენ, ყოველთვის უსაზღვრო აღელვებით მოგონებენ მისი მაღალი გონების ძალას და კეთილშობილი გულის სიკარგეს“.

თ. გეგელია,
თ. ეგანოვიძე.

ა. რაზმაძის გარდაცვალებიდან 25 წლისთავისადმი მიძღვნილი სხდომა

30 ოქტომბერს, სალამის 8 საათზე, უნივერსიტეტის საკუტ დარბაზში შედგება უნივერსიტეტის სამეცნიერო საბჭოს და საქართველოს სსრ მეცნიერებათა აკადემიის პრეზიდიუმის გაერთიანებული სხდომა, მიძღვნილი ანდრია რაზმაძის გარდაცვალებიდან 25 წლისთავისადმი.

სხდომაზე წაკითხული იქნება მოხსენებები: 1. ა. რაზმაძის ცხოვრება და მოღვაწეობა (მომხსენებელი პროფ. ა. ხარაძე), 2. ა. რაზმაძე, როგორც მეცნიერი და მასწავლებელი (მომხსენებელი პროფ. ლ. გოგიბერი). მოგონებებით გამოვლენ პროფ. ა. შანიძე, პროფ. ვ. ბეჭიაე, პროფ. ვ. ნოდია და დოც. თ. ცხაკაია.

დიალექტიკური მატერიალიზმი მეცნიერული ათეიზმის ფილოსოფიური საფუძველია

კარლ მარქსისა და ფრიდრიხ ენგელსის მიერ მოხდენილი რევოლუციური გადატრიალება ფილოსოფიაში პროლეტარიატის მეცნიერული მსოფლმხედველობის — დიალექტიკური და ისტორიული მატერიალიზმის შექმნაში მდგომარეობს, რომლის წარმოშობით თვით ფილოსოფია იქცა ნამდვილ მეცნიერებად.

დიალექტიკური მატერიალიზმი წარმოიშვა და გაიზარდა იდეალიზმთან და რელიგიასთან ულმობელი ბრძოლის პროცესში. დიალექტიკური მატერიალიზმი მეცნიერული ათეიზმის ფილოსოფიური დასაბუთებაა. ამბობს რა რელიგიას რეაქციულ არსს, დიალექტიკური მატერიალიზმი გვიჩვენებს, რომ რელიგია და მეცნიერება დაპირისპირებულნი არიან. მეცნიერების მთელი ისტორია რელიგიის წინააღმდეგ მისი ბრძოლის ისტორიაა.

რელიგია შეტად ადრინდელ, პირველყოფილ ხანაში წარმოიშვა ადამიანის უვიცი, ველური წარმოდგენებიდან თავისთავისა და გარეგანი ბუნების შესახებ. ფ. ენგელსი წერს: „...ყოველი რელიგია ხომ სხვა არა არის რა, თუ არა მხოლოდ იმ გარეგანი ძალების ფანტასტიური ანარეკლი ადამიანების თავში, რომლებიც ადამიანების ყოველდღიურ არსებობაზე ბატონობენ; ესაა ანარეკლი, რომელშიაც მიწიერი ძალები ირაციონალური ძალების სახეს ღებულობენ“ (ფ. ენგელსი, ანტი-დიურინგი, 1952 წ. გვ. 378). მაშასადამე, რელიგია სინამდვილის ფანტასტიკური, დამახინჯებული ასახვაა და ამიტომ იგი მტერია მეცნიერებისა.

მეცნიერება წარმოიშვა ადამიანთა საზოგადოებრივი პრაქტიკის მოთხოვნილებიდან, მატერიალური წარმოების მთხოვნილებიდან. ეკრდნობა რა ამ პრაქტიკას, მეცნიერება ბუნებისა და საზოგადოების განვითარების კანონების სწორ ასახვას იძლევა. მარქსიტული ფილოსოფია, რომელიც არის მეცნიერული კვლევის უტყუარი იარაღი, რომელითაც გაჩსკვლეულია ყველა მეცნიერება ბუნებისა და საზოგადოების შესახებ, წარმოადგენს ყოველსხრივ განვითარებულ, მუყობრ მეცნიერებას როგორც გარეგანი სამყაროს, ბუნებისა და საზოგადოების, ისე ადამიანური აზროვნების მოძრაობისა და განვითარების უზოგადესი კანონების შესახებ.

დიალექტიკური მატერიალიზმი წარმოადგენს იმ თეორიულ ფუნდამენტს, ფილოსოფიურ საფუძველს, რომელზედაც შენდება კომუნისტური პარტიის ბოლომდე მეცნიერულ-თეორიული მსოფლმხედველობა.

რელიგია უარყოფს რა ბუნებისა და საზოგადოების განვითარების ობიექტურ კანონებს, მოძრაობისა და განვითარების წყაროდ ჯოკლის ღმერთს. წინააღმდეგ იდეალიზმისა და რელიგიისა, დიალექტიკურ მატერიალიზმს მეცნიერების კანონები ესმის როგორც გარეგან სამყაროში, ბუნებისა და საზოგადოებაში, მიმდინარე ობიექტური პროცესების ასახვად. მარქსისტული დიალექტიკური მეთოდის თვალსაზრისით მოძრაობისა და განვითარების წყარო არის არა ზეცაური ძალა, არა ღმერთი, არამედ შინაგანი წინააღმდეგობანი, ბრძოლა ძველსა და ახალს შორის, მომაკვდავსა და მზარდს შორის, დროშოქმედსა და განვითარებადს შორის. მატერიალური სამყარო თავის განვითარებისათვის არ საჭიროებს არავითარ პირველ მიზეზს, იგი თავის თავში შეიცავს თავისი მოძრაობის წყაროს, რომელიც არის მისივე განვითარებისა და ცვალებადობის მიზეზი.

წინააღმდეგ იდეალიზმისა და რელიგიისა, რომელსაც სამყარო მიაჩნიათ ღვთიურ შემოქმედად, ღმერთის განსაზღვრებად, მარქსისტული ფილოსოფიური მატერიალიზმი გამოღის იქედან, რომ სამყარო თავის ბუნებით მატერიალურია და ამ სამყაროს განვითარების კანონებში მისი ერთ მხარეს, მაგ., შეგრძნებებს ან ცნებებს და მოწყვეტს მათ სინამდვილისაგან, რომლის ასახვებაც ისინი წარმოადგენენ. ამით იდეალიზმი და რელიგია ამტრიალებენ ცნობიერებას. წინააღმდეგ იდეალიზმისა და რელიგიისა მარქსისტული ფილოსოფიური მატერიალიზმი აცხადებს, რომ შემეცნების პროცესში ცნებებისა და კატეგორიების სამუალებით ჩვენ უფრო უკეთესად და უფრო ღრმად შევიცნობთ გარემომცველ სამყაროს.

დიალექტიკური მატერიალიზმის ძირითადი პრინციპებიდან გამომდინარეობს არა მარტო თანმიმდევრული მეცნიერული ათეისტური დასკვნები, არამედ რელიგიის წინააღმდეგ ბრძოლისა და მისი დაძლევის გზებიც.

მარქსიზმ-ლენინიზმი ამჟამადებს რელიგიის კლასობრივ ფესვებს. მარქსიზმ-ლენინიზმი გვასწავლის, რომ რელიგიის წინააღმდეგ ბრძოლა მჭიდროდ დაკავშირებულია მუშათა კლასისა და მთელი შრომელების ბრძოლასთან კაპიტალისტური საზოგადოების მოსპობისა და კომუნისტური საზოგადოების მშენებლობისათვის. ლენინი ხაზს უსვამდა, რომ რელიგიის მოსპობა ნიშნავს მოსპობას იმ წყობილებისა, რომელიც მას წარმოშობს.

მარქსი აღნიშნავდა, რომ რელიგია „ხალხის ოპიუმია“. მარქსის ეს დებულება რელიგიის შესახებ, ლენინის სტატიით, მარქსიზმის მთელი მსოფლმხედველობის ქვაკუთხედია. ჩვენი ამოცანაა გადამწყვეტი ბრძოლა ვაწარმოოთ რელიგიური წარმოდგენების და ცრურწმენების, წარსულის ამ წყვეთი გადმონაშთის, წინააღმდეგ. ამიტომ უნდა გავაძლიეროთ მეცნიერული ათეისტური ღვაწლი. ლენინი აღნიშნავდა, რომ მარქსიზმის პოლიტიკური ხაზი რელიგიის წინააღმდეგ ბრძოლაში მჭიდროდ დაკავშირებული მის ფილოსოფიურ საფუძვლებთან. იმისათვის, რომ ბრძოლა ვაწარმოოთ რელიგიის წინააღმდეგ, საჭიროა მასებს მივაწოდოთ მეცნიერული ცოდნის მიღწევები. „მასებს უნდა მივაწოდოთ ათეისტური პროპაგანდის უკრესად მრავალფეროვანი მასალა, — წერს ვ. ი. ლენინი, — გავაცნოთ მათ ცხოვრების ფრიად სულ სხვადასხვა სფეროს ფაქტები, მიეცდგეთ მათ ასე და ისე, რათა დაინტერესოთ, გამოვდვიძოთ ისინი რელიგიური ბანგისაგან, შეეპატიჟოთ სულ სხვადასხვაგვარი საშუალებებით და სხვ.“ (ლენინი, ტ. 33, გვ. 266).

საბჭოთა კავშირის კომუნისტური პარტია მთელ თავის საქმიანობაში ხელმძღვანელობს მარქსისტულ-ლენინური მსოფლმხედველობით, რომლის განუყრელი შემდგენელი ნაწილია მეცნიერულ-ათეისტური პროპაგანდა.

ვ. კალანდარიშვილი

უნივერსიტეტის კომკავშირული ორგანიზაციის XIV კონფერენცია

22 ოქტომბერს ჩატარდა უნივერსიტეტის კომკავშირული ორგანიზაციის XIV კონფერენცია, რომელმაც მოისმინა კომკავშირის კომიტეტის მდივნის ამხ. კ. გოგსაძის მოხსენება კომიტეტის მიერ ჩატარებული მუშაობის შესახებ საანგარიშო პერიოდში, აირჩია კომკავშირის კომიტეტის ახალი შემადგენლობა და დელეგატები საქართველოს ლენ. თ. ორგანიზაციის სახელობის რაიონის ორგანიზაციის XXXV კონფერენციისა.

კომიტეტის საანგარიშო მოხსენებაში, განსულ საანგარიშო პერიოდში მოყოფილ წარმატებებთან ერთად, ყურადღება იქნა გამახვილებული ნაკლოვანებებზეც: რომ ჩვენი სტუდენტობის, და მათ შორის კომკავშირელთა, ერთი ნაწილი ჯერ კიდევ ვერ დგას სწავლის მოწინავეთა რიგებში; ხშირად კომკავშირელები ორგანიზაციის მიერ ჩატარებულ ისეთ ღონისძიებებში, რომელსაც საუნივერსიტეტო მნიშვნელობა ჰქონდა (მაგ., მეგობრობის საღამო, რომელიც მოაწყო ფილოლოგიის ფაკულტეტმა). კომიტეტის წევრები ნაკლებად ხელმძღვანელობენ ფაკულტეტებისა და კურსბიუროების სექტორების მუშაობას.

აღნიშნა, რომ რიგ ფაკულტეტებზე და კურსებზე სტუდენტთა შორის სასტიკად დაცენებული პოლიტმასობრივი მუშაობა. ფაკულტორთა ერთი ნაწილი პასუხისმგებლობიდ ეკიდება მას წინაშე მდგარ ამოცანას. ფილოლოგიის ფაკულტეტის რესპუბლიკა განყოფილებას ჯგუფებში სასწავლო წლის განახლებიდან ღიღმდე არცერთი ფიტკია არ ჩატარებულა.

კონფერენციაზე ყურადღება იქნა გამახვილებული სტუდენტთა საყოფაცხოვრებო საკითხებზე. რომ ჩვენს სტუდენტებს ჯერ კიდევ არა აქვთ შექმნილი ნორმალური პირობები სტუდენტთა ქალაქში, მაგრამ, მიუხედავად ამ ფაქტებისა არავერხედ აღნიშნისა. მდგომარეობა შეიძლება გამოსწორებული რიგებ. ასევე ჯერ კიდევ ფორმალური ხასიათს ატარებს ჩვენს უნივერსიტეტში ნებაყოფლობითი ორგანიზაციების მუშაობა. ისინი უმეტეს შემთხვევაში საწევრო ანარიცხების აკრეფით შემოიფარგლებიან.

სუსტია კულტმასობრივი მუშაობა სტუდენტთა შორის. არ ეწყობა დასვენების საღამოები, კონცერტები და წარმოდგენები სტუდენტთა ძალებით. უნივერსიტეტის თვითშემსრულებელ კოლექტივები, უფრო მეტად, პროფესიონალთა მოწვევებისა, დამკვრელებისა თუ მოეკლავეებისაგან შემდგარ წრეებს უფრო წარმოადგენენ. ეს წრეები ნაკლებად ახდენენ ახალი ძალების გამოკვლევას, მათ ჩაბმას ამ საქმიანობაში.

კონფერენციაზე აღნიშნა, რომ ხშირად ვერ ახორციელებენ და მოწოდებას სიმაღლეზე არ დგანან კომკავშირელ აქტივისტები. არის ისეთი ფაქტები, როცა კომკავშირელს აქტივისტის სახელი აქვს სახიფათოებრივ მუშაობაში, მაგრამ ჩამორჩება სწავლაში, ანდა პირიქით,— კარგად სწავლობს, მაგრამ არაფერ მონაწილეობას არ ღებულობს კომკავშირულ ღონისძიებებში, სფეროებში ცხოვრებაში, რომ ასეთ სტუდენტებს, და მით უმეტეს კომკავშირელებს, პირს კერ წყვეტ. ჩვენ გვაქვს ისეთი ფაქტებიც, რომელიც მართლაც ფაქტებია, რომ ზოგიერთ კომკავშირელ ხელმძღვანელობენ ფაკულტეტებსა და კურსბიუროებს

ირაკლი ქიროსანის დიდი ნაბიჯები

საბჭოთა კავშირში პირველად ჩატარებულმა ინდური ფილმების ფესტივალმა ცხადყო ის დიდი ოსტატობა, რომელსაც მიაღწია ნაციონალურმა კინობელოვნებამ ინოეთში.

საბჭოთა კავშირში ინდური ფილმების ფესტივალის გახსნის პირველ დღეს ინდოეთის კინობელოვანთა დელეგაციის მეთაურმა კ. აბასმა განაცხადა: „ჩვენ ჩამოვედით, რომ გესაუბროთ და ბევრი რამ კიდეც ვისწავლოთ თქვენგან. ჩვენ ჩამოვიტანეთ ფილმები, რომლებშიც ცხოვრება სიმართლითაა ასახული. აქ ნახავთ ჩვენს შრომასა და სიყვარულს, ჩვენს ფესვებს; აქ ჩვენი ხალხის ნაციონალური სულია გამოხატული. ეს ფილმები დაეხმარება ომისა და სიძულვილის ჩაქროლის სქმეს, მთელ მსოფლიოში მშვიდობის დამყარებას“.

პირველი ფილმი, რომელიც ნახა საბჭოთა მაყურებელმა, ეს იყო „ორი ბიგჰა მიწა“ („დო ბიგჰა ზამინ“ 1954). ამ ყოველმხრივ სანიმუშო ფილმს თამამად შეიძლება ვუწოდოთ შედევრი. სცენარისტმა ხ. შეკვერკიმ და რეჟისორმა ბიმალ როიმ შექმნეს შეარული, მძაფრი ფილმი, რომელიც ერთნაირი დაძაბულობით ვითარდება თავიდან ბოლომდე.

ფილმის სიუჟეტი მარტივია: ბენგალელი გლეხი შამბუ მეტო (მსახიობი ბ. სანი) იძულებულია დაიხსნას მოტყუებით შემაძულებელი მოჯა მიტაცებული მიწის ნაგლეჯი. მის მიწაზე ფაბრიკის აგება მოისურვეს, გლეხს კი არ სურს მარჩენალი მიწის გაყიდვა. „მიწა ხომ დედაა, და ვინ გაყიდის დედას?“ — ამ ფიქრით შეპყრობილი მეტო ფულის საშოვნელად კალკუტაში მიდის, სადაც მას თან მიჰყვება შვილი კანაიც (მსახიობი რ. კუმარი). აქ იწყება მამა-შვილის ტრაგედია. ოქტომბრის ბუნებრივობით განასხვავებენ რ. კუმარი პატარა, პატიხან ბიჭს, რომელიც უყვედრებრივ ეხმარება მამას. ფილმში არსად, არც ერთ წუთს არ იგრძნობა სიყალბე ან თუნდაც თამაში. არაჩვეულებრივი ბუნებრივობა. თითქმის დოკუმენტალურობა, მაგრამ ამავე დროს ღრმა მხატვრობა და შინაგანი განცდები. აი რა იკურთხა მაყურებლის ყურადღებას. ღირიღ ფრაზე ქმნის შამბუს ცოლი ერთგული პარვატი, რომლის როლს დიდი ტკბილითა და სინაზით ასრულებს ნირუპა როი. ძნელი, მაგრამ ბევრისმთქმელი შტრიხებით ხატავს ის ინდიელი ქალის მოკრძალებულ ღირსებებსაც.

ასევე კარგადაა აქ განსახიერებული სხვა პერსონაჟთა სახეებიც. შამბუს ვერ იშოვნა ფული. მიწა მას წაართვეს, ერთი მუშაც კი არ გაატანეს თან. სამნი მიდიან ისინი კალღის სიღრმეში უცნობი მომავლისაკენ. რა ელით მათ იქ? ნუთუ ადამიანს არა აქვს უფლება იქონიოს ნაგლეჯი მიწა? ასეთი მრწვნელობითაა კითხვების ლმობიერებით ეს უღრუბლო რეალისტური და მატლმხატვრული ფილმი. შემთხვევითი როდია, რომ ამ ფილმმა მიიღო საერთაშორისო პრემიი 1954 წ. კანის ფესტივალზე და „სოციალური პროგრესისათვის ბრძოლის“ პრემია მერვე საერთაშორისო ფესტივალზე ნეაპოლთან ერთად, მას ბევრი რამ შემოაქვს ახალი. ორმაგი კადრები, კადრების მონაკვეთობა, მიზანსცენები ერთი უწყვეტი მუნებრივი ჯაჭვით დაძაბული მოქმედების განვითარებაში. ფილმის დიდ წარმატებას განსაკუთრებით ხელს უწყობს შესრულებულთა კარგად შერჩეული, შეთხზმებული ანსამბლი, თვით რაც კაპიტან ცხენარი. განსაცვიფრებელია მისი მრავალფეროვნება. თუ პირველ სერიაში მას გადაჰკრავს ჩაპლინის მანერები ზოგჯერ, იქვე ის ჭკნის სულ სხვა, საწინააღმდეგო, მხოლოდ კაპიტანათვის დამახასიათებელ ხასიათს. განსაკუთრებით ძლიერია მისი ექტიორული შესრულება მეორე სერიაში. მეორე სერიაშივე გაიშალა მსახიობი ქალის ნარგისის მთელი შესაძლებლობანი. მისი რიტა ცოცხალია, მგრძნობიარე და ამასთან მტკიცე ნებისყოფის მქონე ქალიშვილია.

მთელი ფილმის განმავლობაში ერთნაირად ძლიერია მოსმართლე რავიშანოს როლის შემსრულებელი პრიტვირაჯი. დიდი დრამატული ძალის მქონე მსახიობის, ის ბრწყინვალედ ფლობს მიმიკის, ჰძიმე მოძრაობის, შემზარავი თვალები, აცახცახებელი ბგე ნათლად გადმოგვცემს მის შინაგან ხასიათს.

კარგად ასრულებს დედის როლს მსახიობი ლ. მისრა და ბანდიტ ჯაგას როლს მსახიობი კ. სინგჰი. მათ მოახერხეს ამ გავრცელებული როლების თავისებური, ორიგინალური შტრიხებით განსაზღვრა.

ცალკე უნდა აღინიშნოს მუსიკის ადგილი ინდურ ფილმებში. აქ მუსიკა ასრულებს არა დამხმარე, არამედ მთავარ და ზოგჯერ წამყვან როლსაც. კომპოზიტორი ფილმისა ისევე ცნობილია და პოპულარული, როგორც რეჟისორი ან კინომსახიობი. არსად არ იგრძნობა მუსიკის ხელოვნური ჩამატება, ის ან ხაზს უსვამს და სხვის მომენტს, ან მისი საშუალებით გადმოიცემა გმირის განცდა. როდესაც „ორ ბიგჰა მიწაზე“ წვიმას უხმობენ ან რიგჰები მღერიან (კომპოზიტორი ს. ჩაუდჰური), ეს კიდევ უფრო ნათელს ხდის გმირების ყოფას, მათ მგზნებარებას. „ქარიშხლის“ სევდიანი, წინათგრძნობით აღსავსე სიმღერები და საქორწინო ცეკვები კომპოზიტორი უსტად ალი ჰჭბარ ხანი) ორგანულად ეწყობა მოქმედების განვითარებას. მდიდარი და მრავალფეროვანი კინოოპერის „ბჰეწიწოლას“ მუსიკა (კომპოზიტორი შ. ჯაიკიშანი).

ინდოელ ფილმებმა დაგვანახეს ინდოელი ხალხის ცხოვრების რეალური სურათები. მხატვრული სიმძლავრითა და სიმარტივით გადაიშალა ჩვენს წინ ამ დიდი კულტურის მქონე ხალხის ყოფა-ცხოვრება. ეს კიდევ უფრო შეუწყობს ხელს ინდოეთისა და საბჭოთა კავშირის ხალხების მეგობრობის განმტკიცებას.

ალ. გვახარია

★

ხუროთა: ზემოთ—მსახიობი რ. ჯაჯარია როლში („ბანდიტ ჯაგა“), ქვემოთ—მსახიობი ნიმი რანის როლში („ქარიშხალი“).

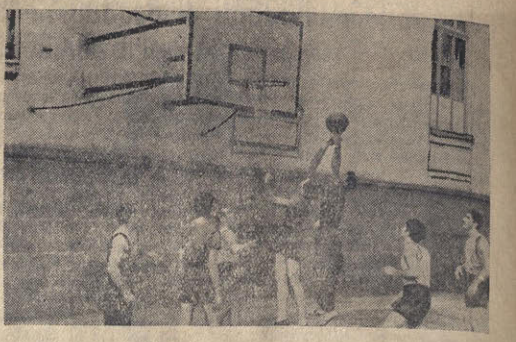

ხუროთა: ფიზიკის ფაკულტეტის II კურსის სტუდენტები კალათბურთის მოედანზე მეცადინეობის დროს. ფოტო ბ. ბაქრაძისა.

სპორტული ამბები

VII ზრაჟიციული ასპინიადა

ჩვენს უნივერსიტეტში ტრადიციად იქცა ყოველწლიურად სტუდენტთა მასობრივი ალპინიადის ჩატარება მარად თოვლიანი კავკასიონის მწვერვალების დასაპყრობად.

ალპინიადას დიდი ხნის ისტორია აქვს ჩვენს უნივერსიტეტში. იგი შემოღებული იქნა პროფესორ გ. ნიკოლაძის მიერ, რომელიც სტუდენტებთან ერთად პირველად ავიდა მყინვარწვერზე და საფუძველი ჩაუყარა საბჭოთა ალპინიზმს. ალპინიზმის საფუძვლის ჩაყრის ალპინიზმივად უნივერსიტეტის პროფესორ-მასწავლებლთა და სტუდენტთა მიერ ყოველწლიურად ეწყობა მყინვარწვერზე ასვლა.

საბჭოთა ალპინიზმის 31 წლისთავის აღსანიშნავად უნივერსიტეტის ფიზიკულტურის კაფედრამ და ალპინიზმის კლუბმა გადაწყვიტეს მოეწყოთ VII მასობრივი ალპინიადა. შეიქმნა საორგანიზაციო შტაბი უნივერსიტეტის პროფკომის პროფ. ი. გვერწოთლის თავმჯდომარეობით. შტაბმა საქიმო კომისიაზე გატარების შედეგად 200-მდე სტუდენტი შეარჩია და დაჭყო ისინი 3 ნაკადად.

ალპინიადის ხელმძღვანელად დაინიშნა სახელმოგვეჩილი ალპინისტი, უნივერსიტეტის ოლიტენ ოთარ გიგინიშვილი. პოლიტხელმძღვანელად გამოყოფილია გ. მხეიძე.

22 ოქტომბერს, დილის 10 საათზე გავიდა სტუდენტთა პირველი ნაკადი, რომლის შემადგენლობაშია 70 კაცი. ალპინიადის მონაწილეებმა ჩავლენ დუშეთის რაიონის სოფელ გუდამაყარში. აქედან დაიწყება ასვლა მწვერვალ ჯვარზე, რომლის სიმაღლე 4 000 მეტრამდე აღწევს. ნაკადს გაყვა 2 ექიმი და მაწველ ჯგუფი სპორტის დამსახურებული ოსტატის ირაკლი ბაქრაძის ხელმძღვანელობით. ნაკადი გაყოფილია 6 ჯგუფად. თითოეულ ჯგუფს ჰყავს თავისი ალპინისტ-ინსტრუქტორი და პოლიტხელმძღვანელი.

ალპინიადის მონაწილენი უზრუნველყოფილი არიან ტანსაცმლით, ფეხსაცმლით, საჭირველთა და საკვებით.

ალპინიადის მიზანია ფართოდ დანერგოს სტუდენტთა შორის სპორტის ერთერთი ლამაზი სახეობა—მთამსვლელობა, მომაზადოს ნიშნოსნები და თანრგოსნები.

ვუსურვებთ ჩვენს მეგობრებს წარმატებას!

ჯ. გურგენიძე

ფეხბურთი

ჩატარდა შეჯიბრება ფეხბურთში თბილისის უმაღლესი სასწავლებლების პირველობაზე.

შეჯიბრებაში მონაწილეობდნენ ფიზკულტურის, პოლიტექნიური, რკინიგზის ტრანსპორტის ინჟინერთა ინსტიტუტები და უნივერსიტეტის ფეხბურთელთა გუნდები.

წარმატებას მიაღწია ფიზკულტურის ინსტიტუტის გუნდმა, რომელმაც ჩატარებული სამი თამაშიდან სამივე მოიგო და პირველი ადგილი გაინაღდა.

პირველი დამარცხების შემდეგ უნივერსიტეტის ფეხბურთელებმა კარგად ჩატარეს შეჯვედრა რკინიგზის ტრანსპორტის ინჟინერთა ინსტიტუტის ფეხბურთელებთან და დამსახურებული გამარჯვებაც მოიპოვეს—ანგარიშით 7:0.

ვასულ კვირას „დინამოს“ ცენტრალურ სტადიონზე ჩატარდა შეჯვედრა უნივერსიტეტისა და სპ-ის ფეხბურთელთა გუნდებს შორის, რომელსაც უნდა გადაეწყვიტა მეორე ადგილის ბედი ალნიშნულ შეჯიბრებაში.

თამაში თავიდანვე სწრაფი ტემპით წარიმართა. უკვე მე-9 წუთზე ლეგაიძემ პირველი ბურთი მოთავსა მოწინააღმდეგის კარში. 38-ე წუთზე ინსტიტუტელები კვლავ ცენტრიდან იწყებენ თამაშს.

მეორე ნახევრის პირველ წუთებში ინსტიტუტელებმა შეუტიეს უნივერსიტეტის კარს და შეძლეს სასახსო ბურთის გატანა.

26-ე წუთზე ცაგარეიშვილ ოსტატურად გადის დამცველთა შორის, ატყუებს მეკარეს და დაბრკოლებად აგზავნის ბურთს კარში.

35-ე წუთზე ზ. კალოევი ლამაზი თავური დარტყმით ანგარიშს ზრდის. ანგარიში 4:1 თამაშის დამთავრებამდე არ შეცვლილა.

ამ შეხვედრის შემდეგ ადგილები შემდეგნაირად განაწილდა: პირველ ადგილზეა ფიზკულტურის ინსტიტუტის გუნდი მეორეზე—სახელმწიფო უნივერსიტეტის გუნდი, მესამეზე—სპ-ის ფეხბურთელები, ხოლო მეოთხეზე—რკინიგზის ტრანსპორტის ინჟინერთა ინსტიტუტის გუნდი.

ალნიშნულ შეჯიბრებაში ჩვენი უნივერსიტეტის სპორტულ ხახელს იცავდნენ: მ. რატიანი, თ. ნიკურაძე, გ. ალფაიძე, ი. ჩოქოხაია, უ. ჯანგველაძე, ე. ცუკავა, ი. კამრაკოვი, გ. ცინცაძე, გ. კოლაძე, ზ. კალოევი, ნ. ცაგარეიშვილი, ზ. გოხოროშვილი, ჯ. ცერცვაძე, გ. გოგოძე და მ. ძორელაშვილი.

გ. გოგიბერთელი

ქარიშხალი ჭიდაობაში

15-17 ოქტომბერს ჩატარდა შეჯიბრი ქართულ ჭიდაობაში უნივერსიტეტის პირადგუნდურ პირველობაზე, რომელშიაც გუნდურ I ადგილზე (13 საჯარიმო ქულა) გამოვიდა ეკონომიკის ფაკულტეტის გუნდი. II ადგილზე—მექანიკა-მათემატიკის ფაკულტეტის გუნდი (20 საჯარიმო ქულა).

პირად ნათლობაში წონითი კატეგორიების მიხედვით უნივერსიტეტის ფალავანები გახდნენ: უმძიმეს წონაში— ზ. მალალიშვილი, მძიმე წონაში—მ. საგინაშვილი, ნახევრად მძიმეში—გ. ჩაჟავიშვილი, საშუალ წონაში—გ. იმედაძე, ნახევრად საშუალოში—ო. კრიპინაშვილი, საშუალ წონაში—ს.ეინაშვილი, ნახევრად მსუბუქში—ეცადაშვილი, მსუბუქ წონაში—გ. ჩხეიძე.

რედაქტორი ირ. ვეშაპიძე

რედაქციის მისამართი: ქ. თბილისი, უნივერსიტეტის ქუჩა № 1. ტელეფონი 3-28-66.

ს. ბ. სტალინის სახელობის თბილისის სახელმწიფო უნივერსიტეტის გამომცემლობის სტამბა-ლიტოგრაფიაში, უნივერსიტეტის ქ. № 1. ტირაჟი 1000 უე 15921