პროლეტარიანებო, ყველა ქვეყნისა, შეერთდით!

ახალგაზრდა სტალინელი

ი. ბ. სტალინის სახელობის ფაბრიკის ხალხმრავალ უნივერსიტეტის რეპორტიორი, პარტიული და კომკავშირის კომიტეტების, პროფკომისა და ფაბრიკის ორგანო

Ахалгазрда Сталинели — орган ректората, парткома, профкома, месткома и комитета ЛКСМ Тбилисского государственного университета имени И. В. СТАЛИНА

№ 28 (89)	გამოცემის მესამე წელი შაბათი, 25 სექტემბერი, 1954 წ.	ფასი 20 კაპ.

ორგანიზებულად დავიწყოთ ახალი სასწავლო წელი პარტიული განათლების ქსელში

საბჭოთა კავშირის კომუნისტური პარტიის ცენტრალური კომიტეტის 1953 წლის 19 სექტემბრის დადგენილების „ახალ სასწავლო წელს პარტიული განათლების ამოცანების შესახებ". სოფელზე უნივერსიტეტის პარტიულმა ორგანიზაციამ რამდენადმე გაუმჯობესება შეიძლებინებლა კომუნისტების პოლიტიკური განათლებისადმი. გარკვეული ღონისძიებანი გატარდა ფორმალიზმის და სკოლარობის წინააღმდეგ პარტიული განათლების ქსელში. თვალსაჩინო შედეგები მოგვცა ამ საქმეში ნებაყოფლობის პრინციპის დარღვევათა აღმოფხვრამ.

ამის მიუხედავად, გასულ სასწავლო წელს პარტიული განათლების საქმეში ბევრ გაქენდა ნაკლოვანებანი. ნაწილობრივ თავი იჩინა თვითნებობამ დაგროვილ ცოდნის და ფორმალიზმის გამოვლენამ. საფაკულტეტო პარტიული ორგანიზაციები ჯერჯერობ ყურადღებას არ აქცევდნენ კომუნისტების მიერ ამ მხრივ პარტიის სხვებდმო მოვალეობის შესრულების საქმეს. არასაკმარის ყურადღებას ვაქცევდით პარტიული პროპაგანდის ხარისხს. პარტიული პროპაგანდა ნაკლებად იყო დაკავშირებული უნივერსიტეტის ცხოვრებასთან.

პარტიული განათლების ქსელში 1 ოქტომბერს იწყება სასწავლო წელი, რისთვისაც უნივერსიტეტის პარტიულმა კომიტეტმა და საფაკულტეტო ორგანიზაციებმა სათანადო მოსამზადებელი მუშაობა უკვე ჩაატარეს. განსაკუთრებული ყურადღება მიექცა იმას, რომ მომავალში ადარ განმეორდეს გასული სასწავლო წელს არსებული ნაკლოვანებანი. პარტიული განათლების ქსელის დაკომპლექტებაში დაცულია ნებაყოფლობის პრინციპი. გაძლიერდა ყურადღება პარტიის წესდების უმნიშვნელოვანეს მოთხოვნაზე — თითოეული კომუნისტი სხტეტატურად ამაღლებდეს იდეურ-პოლიტიკური მოსწავლეობის დონეს.

ახალ სასწავლო წელს მუშაობას აგრძელებენ ქალის ფაკულტეტთან არსებული დილეტანტიური და ისტორიული ლექტორიუმების შენსწავლეთა სემინარი და ადმინისტრაციის პარტორგანიზაციასთან არსებული საბჭოთა კავშირის კომუნისტური პარტიის ისტორიის შემსწავლელი (ძირითადი ტიპის) წრე. ფაკულტეტებზე ახალად შეიქმნა წიგნზე დამოუკიდებლად მომუშავე ამხანაგების დასამარებლად 10 საინსტიტუციო ჯგუფი, შერჩეული არიან კონსულტანტები და სხვ.

ეხლანდელია ის, რომ კომუნისტების დიდმა უმრავლესობამ დამოუკიდებლად სწავლის სერიული განაცხადა, კონსულტანტის გარეშე. კომუნისტების გარკვეული ნაწილი მარქსიზმ-ლენინიზმის საღამოს უნივერსიტეტში არის ჩაბმული.

ახალ სასწავლო წელს საფაკულტეტო პარტიულმა ორგანიზაციებმა სერიოზულად უნდა გააძლიერონ დაბრძანება მარქსიზმ-ლენინიზმის დამოუკიდებლად შემსწავლელი ამხანაგებისადმი. ამისათვის განსაკუთრებული ყურადღება უნდა მივაქციოთ ლექციური პროპაგანდის ხარისხის გაუმჯობესებას.

ამოცანა ის არის, რომ ყოველმრივ ეზარბნოთ კომუნისტებს იდეურ-პოლიტიკური მომზადების დონის ამაღლებისათვის.

პარტიული განათლების ქსელში ახალი სასწავლო წლის ორგანიზებულად დაწყება და წარმართვა პარტიული ორგანიზაციების მაღალი მოვალეობაა.

მომავალი წარმატებანი დიდადაა დამოკიდებული იმაზე, თუ როგორ მოეკრებულად შეეფდებიან მუშაობას ახალი სასწავლო წლიდან. საჭიროა წრეებმა ამოცანითვე დააწესებონ თავიანთი სამუშაო გეგმები. მომზადებულად ჩაატარონ პირველივე მეცადინეობანი, სისტემატურად მოსთხოვონ წრის წევრებს მიეცემული მასალების შესწავლა: პარტიულმა ორგანიზაციებმა პერიოდულად მოაწყონ გასაუბრება წიგნზე დამოუკიდებლად მომუშავე ამხანაგებთან, შეისწავლონ, თუ როგორ წარმართავენ მუშაობას საკონსულტაციო ჯგუფები და დროულად ამხილონ ყოველი ნაკლოვანება, რომელსაც ადგილი ეშნება პარტიული განათლების საქმეში.

ჩვენი უნივერსიტეტის პარტიული ორგანიზაცია მთელი ენერგიით იბრძოლებს, რათა მაღალ დონეზე წარმართოს მუშაობა პარტიული განათლების ქსელში ახალ, 1954—1955 სასწავლო წელს.

უნივერსიტეტის სამეცნიერო ბიბლიოთეკას რამდენიმე სპეციალური დარბაზი გააჩნია სტუდენტებისათვის და მეცნიერ-მუშაკებისათვის. ბიბლიოთეკასთან ცალკე შექმნილი პერიოდიკის დარბაზი. აქ სისტემატურად ნახავთ ჩვენი უნივერსიტეტის მეცნიერ მუშაკების, სტუდენტების. ასევე თავიანთი მეცნიერული მუშაობისათვის ფართოდ სარგებლობენ უნივერსიტეტის სამეცნიერო ბიბლიოთეკის ეროვნულ-გაზეთების ტიპად მდიდარი ფონდებით.

სურათზე: ახალგაზრდა მეცნიერი მუშაკები პერიოდიკის დარბაზში მუშაობის დროს.

ფოტო ბ. ბაკურაძისა

სრულიად ჩინეთის სახალხო წარმომადგენელთა კრებას

საბჭოთა სოციალისტური რესპუბლიკების კავშირის ეროვნული საბჭოს პრეზიდიუმი მხურვალედ მოესალმება სრულიად ჩინეთის სახალხო წარმომადგენელთა კრების პირველ სესიას.

სრულიად ჩინეთის სახალხო წარმომადგენელთა კრება მუშაობას იწყებს ისეთ პირობებში, როცა ჩინელმა ხალხმა, რომელსაც კომუნისტური პარტია მეთაურობს, თავლაწინარ წარმატებები მოიპოვა პოლიტიკურ, ეკონომიურ და კულტურულ მშენებლობაში.

სახალხო წარმომადგენელთა ყველა საფეხურის კრებების, მასთან სრულიად ჩინეთის სახალხო წარმომადგენელთა კრების ამასწინათ დამთავრებული საყოველთაო არჩევნები ყველგან მოწმობს, რომ ჩინეთის ხალხი აქტიურ მონაწილეობას იღებს თავისი სახალხო-დემოკრატიული სახელმწიფოს მართვაში. არჩევნებმა ცხადყო, რომ სახალხო-დემოკრატიულ ხელისუფლებას ჩინეთის სახალხო რესპუბლიკაში ზეხარ უპირს მთელ ხალხი.

სრულიად ჩინეთის სახალხო წარმომადგენელთა კრების პირველი სესია, რომელიც შეიკრიბა, რათა მიიღოს სახალხო კონსტიტუცია, რომელიც ამკვიდრებს ეროვნული დამოუკიდებლობის, დემოკრატიისა და სოციალიზმისათვის ჩინელი ხალხის ხანგრძლივი გმირული ბრძოლის ნაყოფს, თავლსაჩინო მოვლენაა ჩინელი ხალხის ცხოვრებაში.

სსრ კავშირის უმაღლესი საბჭის პრეზიდიუმი მთელი საბჭოთა ხალხის სახელით ღრმა პატივისცემას უცხადებს სრულიად ჩინეთის სახალხო წარმომადგენელთა კრებას და მისი სახით — მრავალ ჩინელ ხალხს და წარმატებებს უსურვებს ჩინეთის სახალხო სახელმწიფოს დიდებისა და აყვავებისათვის ბრძოლაში.

გამარჯვის საბჭოთა კავშირისა და ჩინეთის სახალხო რესპუბლიკის ხალხთა უძლეველ მეგობრობას!

საბჭოთა სოციალისტური რესპუბლიკების კავშირის უმაღლესი საბჭოს კრებიდიუმი.

მოსკოვი, კრემლი, 1954 წლის 17 სექტემბერი.

ამხანაგ მარსელ კაშენს

საბჭოთა კავშირის კომუნისტური პარტიის ცენტრალური კომიტეტი მხურვალე ძმურ სალამს გიძღვნით, ძვირფასო ამხანაგო კაშენ, თქვენი დაბადების 85 წლისთავის დღეს.

თქვენ, საფრანგეთისა და საერთაშორისო მუშათა მოძრაობის უხუცესი მოღვაწე, საფრანგეთის კომუნისტური პარტიის ერთერთი დამაარსებელი, ბრძოლი წლის მანძილზე თავდადებით ემსახურებით ფრანგი ხალხის ინტერესებს, მთელი მსოფლიოს შრომელთა მაღალ იდეალებს.

გიხელმძღვანელეთ ჯანმრთელობისა და შემდგომ წარმატებებს თქვენს კეთილშობილურ ბრძოლაში მუშათა კლასისა და მთელი ფრანგი ხალხის საკეთილოდ, თქვენი საშობლოს ეროვნული ინტერესებისათვის, მთელ მსოფლიო შრომელთა ინტერნაციონალისათვის.

საბჭოთა კავშირის კომუნისტური პარტიის ცენტრალური კომიტეტი.

გაზეთ „კომუნისტის" რედაქციას

საქართველოს კომუნისტური პარტიის ცენტრალური კომიტეტი მიესალმება და ულოცავს გაზეთ „კომუნისტის" რედაქციის კოლექტივს, მუშაფლკორებსა და აქტიურ აქტივს გაზეთის მეათეთასე ნომრის გამოსვლას.

მთელი თავისი არსებობის მანძილზე გაზეთი „კომუნისტი" საბჭოთა კავშირის კომუნისტური პარტიის ყოველთვისდეი ფიდელი აქტიური გამტარებელი იყო, დაუცხრომლად იბრძოდა საქართველოს სოციალისტური მრეწველობის, სოფლის მეურნეობისა და კულტურის „წარმატებებისათვის. ზრდდა შრომელებს სსრ კავშირის ხალხთა ურღვევი ლენინურ-სტალინური მეგობრობის სულისკვეთებით, კომუნიზმის დიდი საქმისადმი უსაზღვრო ერთგულების სულისკვეთებით.

საქართველოს კომუნისტური პარტიის ცენტრალური კომიტეტი ირწმუნა, რომ გაზეთი „კომუნისტი" ამ ასპარეზზეც იქნება რესპუბლიკის პარტიული ორგანიზაციის აქტიური თანაშემწე საბჭოთა საქართველოს ეკონომიკისა და კულტურის შემდგომი „აყვავებისათვის, მთელი ჩვენი ძალისა და სამშობლოს — საბჭოთა სოციალისტური რესპუბლიკების კავშირის ახალ წარმატებათა მოპოვებისათვის მუშათა, კოლმეურნეთა და ინტელიგენციის შემოქმედებითი ძალების დარაზმვის საქმეში.

საქართველოს კომუნისტური პარტიის ცენტრალური კომიტეტი.

ჩვენს დიად სამშობლოში

სტალინგრადში გაიხსნა ელექტროტექნიკური ინსტიტუტი

სტალინგრადში 19 სექტემბერს შვიდობიან ქუჩაზე სზეიმო ვითარებაში გაიხსნა ელექტროტექნიკური, რომელიც გერმანიის დემოკრატიული რესპუბლიკის შრომელთა საჩუქარია.

ელექტროტექნიკის გუშინდელ დადგენილია ზრინჯიკის ქანდაკება ქალისა, რომელსაც ბალკა უპირავს დედამიწის მაკეტი. დედამიწის თავს დაფარეს მუშადობის მტრედი. მეორე ხელით კი ქალს ხორბლის ძნა უჭირავს.

საბჭოთა კავშირისა და გერმანიის დემოკრატიული რესპუბლიკის ალმებით მორთულ ელექტროტექნიკურ ტექნიკუმ-ინსტიტუტებს საქალაქო საბჭოს აღმასრულებელი კომიტეტის თავმჯდომარის მოადგილის ამხ. ობუხოვის შესავალი სიტყვის შემდეგ მიტინგზე სიტყვა წარმოთქვა სტალინგრადს ჩამოსული გერმანიის დემოკრატიული რესპუბლიკის შრომელთა დელეგაციის მეთაურმა, ფაშაზმის მიერ დევნილ ბერთა გერმანიანების თავმჯდომარემ ო. გეშეკმ.

მიტინგზე სიტყვები წარმოთქვეს ავრეთვე რუსეთის-სფსრ კულტურის მინისტრმა ამხ. ზუბოვამ, ელექტროტექნიკის ინსტიტუტის ამხ. ბორუხინმა და სხვებმა.

დღეს ელექტროტექნიკურ გიმნაზიაში პირველი სალმა და ლექციები.

ახალი უმაღლესი სასწავლებელი

სსრ კავშირის მინისტრთა საბჭომ ნება დართო ყირიმისთის სახელმწიფო უნივერსიტეტს ტექნიკური ფაკულტეტის ბაზაზე 1954 წლის 1 ოქტომბრიდან პოლიტექნიკური ინსტიტუტის ჩამოყალიბებაზე ქ. ფრუნზეში.

ახალ ინსტიტუტში ოთხი ფაკულტეტი იქნებიან: სამთო, ქიმიურ-ტექნოლოგიური, სამშენებლო და ენერგეტიკული.

ინსტიტუტის პირველ კურსზე მიღებული 200 სტუდენტი. მეორე კურსზე კი 100 სტუდენტი სწავლობს.

ახალი ინსტიტუტისათვის სასწავლო მოწყობილობისა და სამეურნეო ინვენტარის შესაძენად გამოყოფილია 5 მილიონი მანეთი.

მრავალგვიროვანი გაზეთი აზერბაიჯანის ინდუსტრიალურ ინსტიტუტში

დაიწყო გამოსვლა აზერბაიჯანის ს. ანარბეკოვის სახელობის შრომის წითელი დროშის ორდენის ინდუსტრიალური ინსტიტუტის მეოცდაერთეულობაში გაზეთმა — „ხა ნეფტიანე კადრი". გაზეთი გამოდა კვირაში ერთხელ აზერბაიჯანულ და რუსულ ენებზე.

პირველი ნომრის მოწინავე წერილში („ჩვენი მრავალტირაჟიანი გაზეთი") საუბარია გაზეთის ეფექტურ ამოცანებზე.

გაზეთში დაბეჭდილია ინსტიტუტის დირექტორის მოადგილის ა. ხალილოვის სტატია, რომელშიც ავტორი მოგვითხრობს ინსტიტუტის კოლექტივის ნინამე მდგარი ამოცანების შესახებ ახალ სასწავლო წელს.

დოც. ა. სპირინი თავის სტატიაში, გადმოგვცემს ინსტიტუტის მიერ მოპოვებულ წარმატებებს ნავთის მრეწველობის კვალიფიციური კადრების მოამზადების საქმეში.

გაზეთი საერთო სათაურით „ეისწავლოთ სამშობლოს მოწოდებისაებრ" ბეჭდავს პირველკურსელთა წერილებს. სტუდენტები — ო. ნოვრუზოვი, ს. დოკოვა, ზ. ასლანგიი და ს. ვართანოვა პირობას იძლევიან, რომ ძალღონეს არ დაიშურებენ, რათა გახდნენ კვალიფიციური სპეციალისტები, კომუნისტური საზოგადოების სრულფასოვანი მშენებლები.

გაზეთში ფურეთი მოთავსებულია აზერბაიჯანის ინდუსტრიალური ინსტიტუტის კომკავშირის კომიტეტის მდივანს ი. ანტონოვისა და მარქსიზმ-ლენინიზმის კათედრის ლექტორის ტერსტოვას წერილები: „კომკავშირელთა მოვალეობა" და „ღრმად დაეუფლოთ მარქსიზმ-ლენინიზმის თეორიას".

მუშაობა განაახლა ჩვენს უნივერსიტეტთან არსებულმა ახალგაზრდა მწერალთა წრემ.

პირველი სხდომა ჩატარდება შაბათს, 2 ოქტომბერს, დღის 3 საათზე № 93 აუდიტორიაში.

დღის წესრიგი:

1. ქართული საბჭოთა მწერლობის თანამედროვე მდგომარეობა და უნივერსიტეტთან არსებული ახალგაზრდა მწერალთა წრის ამოცანები. (მომხსენებელი — წრის ხელმძღვანელი, დოც. ბ. ქ ე ვ ნ ტ ი);
2. წრის გამგეობის საანგარიშო მოხსენება. (მომხსენებელი წრის გამგეობის თავმჯდომარე — თ. ჭ ი ლ ა ძ ე);
3. წრის გამგეობის არჩევნები.

• • •

წრეში გაერთიანების მსურველთ შეუძლიათ გამოცხადდენ სხდომაზე და ჩაეწერონ.

ახალგაზრდა მწერალთა წრის გამგეობა.

ღია კარჯიან კრებაზე

24 სექტემბერს შედგა უნივერსიტეტის პარტიული ორგანიზაციის ღია კრება, რომელშიც განიხილა საკითხი — „საქართველოს კომუნისტური პარტიის თბილისის ორგანიზაციის ორკონგიძის რაიონის V პლენუმის დადგენილება და ჩვენი უნივერსიტეტის ამოცანები". ალნიშნულ საკითხზე მოხსენება გააკეთა უნივერსიტეტის პარტიული კომიტეტის მდივანმა ამხ. ს. ჯოორბენაძემ.

ორკონგიძის, რაიონის V პლენუმის შედეგებთან დაკავშირებით, რომელიც განიხილა რაიონის სამეცნიერო-კვლევით დაწესებულებებში სახელმძღვანელოებისა და იდეოლოგიური მუშაობის საკითხი, მომხსენებელი ვრცელად შეეხო უნივერსიტეტში სამეცნიერო-კვლევითი მუშაობის მდგომარეობას და აღნიშნა, რომ მიღწეებთან ერთად უნივერსიტეტს კოლექტივს სახელმძღვანელებას შექმნისა და სამეცნიერო-კვლევითი მუშაობის დარგში სერიოზული ნაკლოვანებები გააჩნია.

დაწესებული გეგმის მიხედვით უნივერსიტეტში ყოველწლიურად 400-ზე მეტი სამეცნიერო თემა მუშავდება, მაგრამ წარმოდგენილი შრომების მნიშვნელოვანი ნაწილი არსებითად კერ აკმაყოფილებს წაყენებულ მოთხოვნილებებს. ზოგჯერ აღნიშნულ ნაშრომებს უბრალო აღწერილობითი ხასიათი აქვს და მათში ნაკლებად მოჩანს ავტორთა მეცნიერული განზოგადებანი. არის შემთხვევები, როცა სერიოზულ თემაზე მინიატურული ანდა რეფერატული ხასიათის ნაშრომება წარმოდგენილი. ცხადია, ასეთი ავტორები ფორმალურად ეკიდებიან დაკისრებულ მოვალეობას. შეცაბამისი კათედრები კი ასეთ ფაქტებს დროულად არ ამხელენ ხოლმე.

მომხსენებელი ვრცელად შეეხო სახელმძღვანელოების გამოცემის საკითხს და ეკიდრობრივი დაქმების მოტანით ცხადად, რომ ამ საქმეში, რომელსაც სამეცნიერო-კვლევით თემატიკაში უმნიშვნელოვანესი ადგილი უჭირავს, უნივერსიტეტის კოლექტივს სერიოზული ჩამორჩენა აქვს. მომხსენებელმა აღნიშნა, რომ ზოგიერთი ავტორი და ავტორთა კოლექტივები, რომელთაც მინდობილი აქვთ სახელმძღვანელის შედგენა, ჯერ კიდევ სუსტად მუშაობენ და ვერ უზრუნველყოფენ დადგენილ ვადებში სახელმძღვანელოების წარმოდგენას. ზოგჯერ ავტორები არ ითვალისწინებენ რეცენზენტების სამართლიან შენიშვნებსა და მითითებებს და დაუდეკარი რედაქტორების ხელშეწყობით გამოსცემენ სახელმძღვანელოებს სერიოზული ხარვეზებით.

მომხსენებელმა აღნიშნა, რომ უნივერსიტეტში ჯერ კიდევ სათანადო სიმაღლეზე ვერ ტარდება დისკუსიები სახელმძღვანელების განხილვები. ადგილი აქვს არაობიექტურობას და ტენდენციურობას, ზოგ შემთხვევაში მლიქნელობასა და თვალთმაქცობასაც კი.

მოხსენებაში ვრცელი ადგილი ჰქონდა დათმობილი მეცნიერ მუშაკთა კადრების მომზადების საკითხს, რესპუბლიკის წარმოება-დაწესებულებებთან და კოლმეურნეობებთან მტკიცე კავშირისა და მათ მიმართ პრაქტიკული დახმარების საკითხს.

მოხსენების ირგვლივ გამართულ კამათში მონაწილეობა მიიღეს ეკონომიკის ფაკულტეტის დეკანმა დოც. ი. მიქელაძემ, ფილოლოგიის ფაკულტეტის პარტიული ორგანიზაციის მდივანმა ამხ. ლ. მენაბდემ, ფილოსოფიის ფაკულტეტის დეკანმა პროფ. რ. ნათაძემ, დიალექტიკური და ისტორიული მატერიალიზმის კათედრის დოცენტმა ს. სახაროვამ, უნივერსიტეტის პროორეტორმა სამეცნიერო ნაწილში, პროფ. ს. ჟღენტმა, სტუდენტთა სამეცნიერო საბჭოს თავმჯდომარის მოადგილემ ამხ. დ. კვიტაძემ.

კამათში გამოსულმა ამხანაგებმა უყურადღება გაამახვილეს მოხსენების ირგვლივ წარმოპრილ აქტუალურ საკითხებზე.

კრებაზე ვრცელი სიტყვით გამოვიდა უნივერსიტეტის რექტორი პროფ. ვ. კუპრაძე.

უნივერსიტეტის სამეცნიერო-კვლევით მუშაობაში არსებულ ნაკლოვანებათა გამოსასწორებლად კრებამ დასახა კონკრეტული ღონისძიებანი.

კომკავშირული აქტივის დასახმარებლად

აკადემიური ჯგუფის კომკავშირული ორგანიზაცია

საკავშირო ალკკ ცენტრალური კომიტეტის გადაწყვეტილებით, უმაღლესი სასწავლებლების კომკავშირული ჯგუფებს პირველადი კომკავშირული ორგანიზაციების უფლება მიენიჭათ, ხოლო საკურსო კომკავშირული ბიუროები გაუქმდა. ეს იმ მიზნით გაკეთდა, რომ აკადემიურ ჯგუფებში კიდევ უფრო მაღალ დონეზე იქნას აყვანილი კომკავშირული მუშაობა. მართლაც, აქამდე კომკავშირული ჯგუფების მუშაობა ვერ იდგა სათანადო სიმაღლეზე; ხშირად ჯგუფფორგი ვერ ხელმძღვანელობდა მრავალრიცხოვან ჯგუფს; იშვიათი რიგი იყო შემთხვევა, როდესაც კომკავშირული ჯგუფის, კურსის კომკავშირული ბიუროსა და ფაკულტეტის კომკავშირულ ბიუროს სამუშაო გეგმები ერთსა და იმავე ან ერთფეროვან ღონისძიებებს ითვალისწინებდნენ განსახორციელებლად. ამის შედეგად კომკავშირული მუშაობა ბევრ შემთხვევაში ფორმალურ ხასიათს ატარებდა.

ჩვენს უნივერსიტეტში ამჟამად უკვე მიმდინარეობს აკადემიური ჯგუფების კომკავშირული ორგანიზაციების ხელმძღვანელების არჩევნები. იქ, სადაც 10 და მეტი კომკავშირელია, აირჩევა ბიურო 3 ან 5 ანდა მეტი კაცის შემადგენლობით (კომკავშირული კრების გადაწყვეტილების მიხედვით), ხოლო, სადაც 10-ზე ნაკლები კომკავშირელია, კრება აირჩევს ორგანიზაციის მდივანს და მის მოადგილეს.

აკადემიური ჯგუფის კომკავშირის ორგანიზაცია მოწოდებულია, ყოველდღიური დახმარება გაუწიოს უნივერსიტეტის ხელმძღვანელობას სტუდენტთა მაღალი აკადემიური მოსწრებისა და შეგნებული დისციპლინის დამყარების უზრუნველყოფაში, აქტიურად ჩაბას ახალგაზრდობა საზოგადოებრივ საქმიანობაში და განახორციელოს ყველა ის მოთხოვნა, რასაც საკ. ალკკ წესდება უყენებს პირველად კომკავშირულ ორგანიზაციებს.

კომკავშირულ ორგანიზაციას კრებებიდან კრებამდე ბიუროი ხელმძღვანელობს. ჯგუფის კომკავშირული ორგანიზაციის ბიუროა კოლექტიური ხელმძღვანელობის ორგანოა. მიზანშეწონილი იქნება, თუ ბიუროს წევრების შორის უფუნქციების შემდეგნაირად გავანაწილებთ: 5 კაცისგან შემდგარი ბიუროს მდივანი ხელმძღვანელობას გაუწევს ბიუროს მთელ მუშაობას და ორგანიზაციული საქმერიც მას ებარება, მდივნის პირველი მოადგილის მოვალეობა იქნება აგიტაცია-პროპაგანდისა და პრესის სექტორების ხელმძღვანელობა, მეორე მოადგილე ხელმძღვანელობას გაუწევს სასწავლო-სამეცნიერო და საშეფო სექტორებს, მეორის ერთ-ერთი წევრი—კულტმასობრივი მუშაობისა და საყოფაცხოვრებო სექტორებს, მეორე წევრი—ფიზკულტურულ და ნებაყოფლობითი ორგანიზაციებისადმი დახმარების სექტორებს, 3 ამხანაგისგან შემდგარი ბიუროს მდივნის მოადგილე უხელმძღვანელებს აგიტაცია-პროპაგანდის, პრესის, კულტმასობრივი მუშაობის, ფიზკულტურულ და საყოფაცხოვრებო სექტორებს, ბიუროს წევრი—სასწავლო-სამეცნიერო, საშეფო და ნებაყოფლობითი ორგანიზაციებისადმი დახმარების სექტორებს, ორგანზაციულ სექტორს აქვე ბიუროს მდივანი უხელმძღვანელებს.

აკადემიურ ჯგუფებში კომკავშირულ მუშაობის სამძიმის ცენტრის გადატანა მოითხოვს ხელმძღვანელი ამხანაგების ენერგიულ და თავდადებულ მუშაობას. ბიუროს წევრებს შორის ფუნქციების განაწილება იმას კი არ ნიშნავს, რომ ბიუროს წევრები მოგაკვეული იყვნენ თავიანთ სექტორებზე. ისინი აქტიურ დახმარებას უნდა უწევდნენ ერომთნეთს, კოლექტიურად უნდა წყვეტდნენ ამა თუ იმ დარგში წამოპრილ საკითხებს. ბიუროს ყოველ წევრს უნდა ახსოვდეს, რომ იგი პასუხს აგებს ბიუროს მთელ მუშაობაზე.

ვ. გელეიშვილი

ახალი კომკავშირულ მუშაობაში

კრება დაიწყო. მომდინარეობს ანგარიშგება-არჩევნები. ლაბარაკობს ბიოლოგიის ფაკულტეტის II კურსის კურსბიუროს მდივანი ლ. გოგიჩაიშვილი: თუ კომკავშირულ საქმიანობით დაინტერესებული ხარ (ამის გარეშე კი წარმოუდგენელია თანამედროვე სტუდენტი), არ შეიძლება მთელი გულისყურით არ უსმენდე მას... რა დიდ ქმაყოფილებასა და სიამაყეს გრძნობ, როცა გესმის—კურსზე კომკავშირული ორგანიზაციის დახმარებით რამდენიმე ჩამორჩენილი სტუდენტი გამოსწორდა; რაოდენ დიდ სიხარულს განიცდი, როცა აღნიშნავენ: კურსის კომკავშირული ორგანიზაციის ქმედითი ღონისძიებებით მკვეთრად გაუმჯობესდა მარქსიზმ-ლენინიზმის საფუძვლების ათვისების ხარისხიო... კურსის ყველა მიღწევა, რაშიაც კომკავშირული ინიციატივისა და ზრუნის ხელი იგრძნობა,—გულწრფელად გახარებს. მაგრამ არ შეიძლება გულდაწყვეტით არ მოისმინო ჩვეულებრივი განცხადება: ყველა შესაძლებლობა ვერ გამოვიყენეთ, ბევრი რამ გასაკეთებელი დაგვრჩა, ბევრს კარგად ვერ ვაკეთებდით, მაშინ როცა რიგი ობიექტური მიზეზი ხელს არ გვიშლიდა. დამნაშავენი ჩვენ ვართო...

აღნიშნა გაკეთებულისა, თვითკრიტიკული მიდგომა მუშაობისადმი—აი, ამგვარად შლის თავის საანგარიშო მოხსენებას ჩვენი კურსბიუროს მდივანი და მის სიტყვებს სათანადოდ ეფასებ შენც... / იწყება კამათი. სიტყვებში ერთმანეთს ენაცვლებიან სტუდენტები: დ. კვირკველია, მ. ღაღანიძე, დ. ქირია, კ. კოტტაგი, დ. გოგსაძე და სხვ. მართალია, კამათს დუნე, უსიერობლო და ერთგვარად ზოგადი ხასიათი აქვს, მაგრამ იგი მაინც ავლენს, აღშკარავებს, რომ კურსზე ჯეროვან სიმაღლეზე ვერ იდგა დისციპლინა. ადგილი ჰქონდა პრაქტიკებისა და ლექციათა-სემინარების გაცდენის შემთხვევებს,— უპასუხისმგებლობის გამოვლენას კომკავშირულ საქმიანობაში. კამათი ნათელს ხდის, რომ კურსბიუროს მუშაობაში პრაქტიკულ დახმარებას არ უწევდა უნივერსიტეტის კომკავშირული კომიტეტი, მისი „მეერავეობა" ბოლოდ გეგმების შემოწმებაში გამოიხატა და ისიც ეროთხელ.

ჩატარდა კრება. აირჩიეს კურსბიუროს ახალი შემადგენლობა, მაგრამ რამდენიმე დღის შემდეგ საკ. ალკკ ცკ-ის ახალი დადგენილების თანახმად ვაუქმდა კურსბიუროები და მათ ნაცვლად დაიწყო ჯგუფბიუროების არჩევნები.

ჩვენი კურსის აკადემიურ ჯგუფებში ორგანიზებულად ჩატარდა ჯგუფბიუროების არჩევნები. ჯგუფბიუროების შემადგენლობაში არჩეულ იქნენ ავტორიტეტის მქონე სტუდენტები, ისინი, რომელთაც ხელმძღვანელობის უნარი გააჩნიათ, შეუძლიათ ალკკ ადგილ სამეგლ, ჩაიხედონ ჯგუფის ყოველდღიურ ცხოვრების სიღრმეში, ისწავლონ და ასწავლონ სხვებს.

ახალი დადგენილებით ჩვენ წელს კომკავშირული მუშაობის პრაქტიკაში პირველად მოგვიხდება, შეიძლება ითქვას, სრულიად ახალი სისტემით მუშაობა. ჯგუფბიუროს კურსბიურო

ᲓᲘᲓᲘ ᲡᲐᲒᲭᲝᲗᲐ ᲛᲬᲔᲠᲐᲚᲘ

(50 წლისთავის გამო ნ. ოსტროვსკის დაბადებიდან)

„ადამიანისათვის ყველაზე ძვირფასი სიცოცხლეა. ის ერთხელ ენიჭება მას და ისე უნდა გაატაროს, რომ არ დაიტანჯოს უმიზნოდ გატარებული წლების გამო, რომ არ წოდებულ სირცხვილი დაეძვერენენ და წვრილმანი წარსული გამო", — ასე ამბობდა ნიკოლოზ ოსტროვსკი, საბჭოთა ეპოქის გამოჩენილი მწერალი და მართლაც ნან თვითან მთელი თავისი ცხოვრება მიუძღვნა სოციალისტური სამშობლოს ბედნიერებისა და კეთილდღეობის საქმეს. როგორც „ნთებული ჩირაღდანი, იგი იწვოდა მშრომელი ხალხისადმი სიყვარულს აკეცხლით და მთელი მისი ლრაშშინარსიანი, მაგრამ ხანმოკლე სიცოცხლე ხალხს სამსახურს შეწირა.

„მე მინდა, — წერდა ნ. ოსტროვსკი, — ჩემი წიგნის წაკითხვის დროს მკითხველს დაეუფლოს ყველაზე უმშვენიერესი გრძნობა—ჩვენი დიდი პარტიისადმი თავდადების გრძნობა". ამ გრძნობის მთელი ძალლონით უღიკავდა მებრძოლი-მწერალი ახალგაზრდობის და ღიოსაც მისი ᲐᲮᲐᲢᲠᲣᲚᲘ ᲚᲘᲢᲔᲠᲐᲢᲣᲠᲣᲚᲘ ᲛᲐᲒᲐᲚᲝᲜᲗᲐ ᲙᲘᲗᲮᲕᲔᲑᲘᲡᲐᲗᲕᲘᲡ ᲞᲐᲠᲢᲘᲐᲚᲣᲠᲘ ᲞᲐᲠᲢᲘᲝᲚᲘᲡᲐᲓᲛᲘ ᲔᲠᲗᲒᲣᲚᲘᲡᲐᲗᲕᲘᲡ ᲒᲠᲫᲜᲝᲑᲐᲗᲐ ᲘᲬᲠᲓᲔᲑᲐ ᲩᲕᲔᲜᲘ ᲡᲝᲪᲘᲐᲚᲘᲡᲢᲣᲠᲘ ᲡᲐᲛᲨᲝᲑᲚᲘᲡ ᲛᲝᲜᲐᲛᲔᲗᲐ ᲨᲠᲝᲛᲐᲨᲘ ᲓᲐᲛᲬᲘᲜᲔᲑᲚᲘᲡ ᲒᲠᲫᲜᲝᲑᲐᲗᲐ ᲨᲔᲠᲬᲘᲠᲐ.

„ᲛᲔ მინდა, — წერდა ნ. ოსტროვსკი, — ჩემი წიგნის წაკითხვის დროს მკითხველს დაეუფლოს ყველაზე უმშვენიერესი გრძნობა—ჩვენი დიდი პარტიისადმი თავდადების გრძნობა". ამ გრძნობის მთელი ძალლონით უღიკავდა მებრძოლი-მწერალი ახალგაზრდობის და ღიოსაც მისი ᲐᲮᲐᲢᲠᲣᲚᲘ ᲚᲘᲢᲔᲠᲐᲢᲣᲠᲣᲚᲘ ᲛᲐᲒᲐᲚᲝᲜᲗᲐ ᲙᲘᲗᲮᲕᲔᲑᲘᲡᲐᲗᲕᲘᲡ ᲞᲐᲠᲢᲘᲐᲚᲣᲠᲘ ᲞᲐᲠᲢᲘᲝᲚᲘᲡᲐᲓᲛᲘ ᲔᲠᲗᲒᲣᲚᲘᲡᲐᲗᲕᲘᲡ ᲒᲠᲫᲜᲝᲑᲐᲗᲐ ᲘᲬᲠᲓᲔᲑᲐ ᲩᲕᲔᲜᲘ ᲡᲝᲪᲘᲐᲚᲘᲡᲢᲣᲠᲘ ᲡᲐᲛᲨᲝᲑᲚᲘᲡ ᲛᲝᲜᲐᲛᲔᲗᲐ ᲨᲠᲝᲛᲐᲨᲘ ᲓᲐᲛᲬᲘᲜᲔᲑᲚᲘᲡ ᲒᲠᲫᲜᲝᲑᲐᲗᲐ ᲨᲔᲠᲬᲘᲠᲐ.

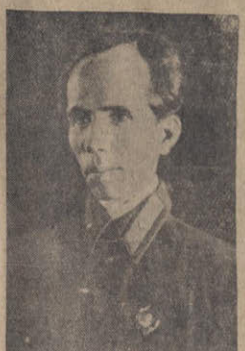

რომანი იწყება მისი მთავარი მოქმედი გმირის პაველ კორჩაგინის ბავშვობის ᲒᲐᲓᲛᲝᲪᲘᲚᲔᲑᲘᲗ, მისი მძიმე ცხოვრების პირობების აღწერით. უკრაინის პატარა ქალაქი, სადაც პაველ დიიბადა და გაიზარდა, რეაქციის მწმოთვალეტლლებმა ჩაინირა. ხალხის სიყვარულმა და სიმართლისაკენ მისწრაფებამ კორჩაგინი სოციალიზმისათვის მებრძოლად ᲒᲐᲮᲓᲘᲡ ᲛᲘᲝᲡᲐᲒᲐ. ახალგაზრდა კორჩაგინში სოციალისტური რევოლუციისა, შრომელი ხალხისა და კომუნისტური პარტიის მეშეფობით ყალიბდება რევოლუციური, სიბეჯითა, კომეფილიტი სული. რეალური ცხოვრებისა და ბოლშევიკი მეზღვაურის ზეგავლენით კორჩაგინმა შეიქნა რევოლუციის არსი.

სულიერი ზრდის პროცესის ჩვენებაში, ახალგაზრდა ბოლშევიკის, ახალი სოციალისტური ადამიანის ჩამოყალიბების ნამდვილ, კეშმარიტ ჩვენებაშია ძირითადი მხატვრული ღირსება და მნიშვნელობა ნიკოლოზ ოსტროვსკის ამ რომანისა.

რომანში პაველს გმირულ მოქმედება ᲒᲣᲚᲗᲮᲚᲔᲑᲐ და სამამულოთაა აღწერილი. კორჩაგინის მთელი ცხოვრება, მისი თავდადება შრომის ფრონტზე, უყველაფერი ეს შესანიშნავი ოსტატობით, საქმის ღრმა ცოდნით და სიყვარულითაა დახატული.

მწერალი ყოველი ახალი გარემოებისა თუ სურათის დახატვით, ყოველი ახალი ვითარებისა თუ ამბის გადმოცემით ახალ შტრიხს აკეთებს კორჩაგინის პორტრეტზე. თანდათანობით ახალ-ახალი თვისებების გამომეღავნებით პაველ კორჩაგინის სახე ჩვენს თვალწინ ყალიბდება. ნიკოლოზ ოსტროვსკი გაასოცარი ოსტატობით გვიხატავს სოციალისტური ადამიანის ზრდა-განვითარებას.

კორჩაგინის საწინააღმდეგო ტიპად ნაწარმოებში ცეტტოეკი გამოყვანილი. ცეტტოეკი ინდივიდუალისტური, ავადმყოფური თავმოყვარეობის მქონე პიროვნებაა. ოსტროვსკი, როცა იგი პარტიისა და კომკავშირის ბრძოლას გეიესრათებს ტროცკისტული ოპოზიციის წინააღმდეგ, რელეფურად გვიხატავს ხალხის მტრების საზიზღარი ბანდიტიბის დუბავისა და სხვათა სახეებს.

რომაწში „როგორ იწრთობოდა ფოლადი" შესანიშნავი ოსტატობითაა დახატული სხვა მოქმედი პერსონაჟებიც, იგი მებრძოლთა რიგებში. შეუბოვარი იყო იგი — ლენინ-სტალინის პარტიის რიგებში გამოწრთობილი, ამიტომაც ვერ დაარჩა იგი ავადმყოფობამ.

1930 წელს მოსკოვში, ნიკოლოზ ოსტროვსკი იწყებს რომანის „როგორ იწრთობოდა ფოლადი" წერას. 1932 წელს ეურნალ „ახალგაზრდ ᲒᲕᲠᲓᲘᲡᲘᲡ" მეოთხე ნომერში იბეჭდება ამ რომანის პირველი ტაეკი. იმავე წლის დეკემბერში ᲪᲚᲚᲔ ᲬᲘᲜᲐᲓ ᲒᲐᲛᲘᲪᲘᲐ ᲔᲡ ᲠᲝᲛᲐᲜᲘ. ᲐᲛ ᲬᲘᲗᲮᲜᲘᲗᲘᲡ ᲛᲘᲦᲔᲑᲘᲗ ᲡᲝᲪᲘᲐᲚᲘᲡᲢᲣᲠᲘ ᲐᲓᲐᲛᲘᲐᲜᲘᲡ ᲞᲠᲝᲑᲚᲔᲛᲐᲡ ᲓᲐᲣᲧᲠᲔᲑᲣᲚᲘ.

ᲠᲝᲛᲐᲜᲘ ᲘᲬᲧᲔᲑᲐ ᲛᲘᲡᲘ ᲛᲝᲛᲐᲒᲐᲠᲘ ᲛᲝᲛᲫᲘᲓᲘ ᲒᲛᲘᲠᲘᲡ ᲞᲐᲕᲔᲚ ᲙᲝᲠᲩᲐ�გᲘᲜᲘᲡ ᲑᲐᲕᲨᲕᲝᲑᲘᲡ ᲒᲐᲓᲐᲛᲬᲘᲜᲔᲑᲘᲗ, ᲛᲘᲡᲘ ᲛᲫᲘᲛᲔ ᲪᲮᲝᲠᲪᲮᲚᲘᲡ ᲞᲘᲠᲝᲑᲔᲑᲘᲡ ᲐᲦᲬᲔᲠᲘᲡᲐ. ᲣᲙᲠᲐᲘᲜᲘᲡ ᲞᲐᲢᲐᲠᲐ ᲥᲐᲚᲐᲥᲘ, ᲡᲐᲓᲐᲪ ᲞᲐᲕᲔᲚ ᲓᲘᲘᲑᲐᲓᲐ ᲓᲐ ᲒᲐᲘᲖᲐᲠᲓᲐ, ᲠᲔᲐᲥᲪᲘᲘᲡ ᲛᲬᲛᲝᲗᲕᲐᲚᲔᲚᲝᲑᲘᲡ ᲞᲘᲠᲝᲑᲔᲑᲘᲡ ᲒᲐᲛᲝ ᲛᲐᲚᲔ ᲛᲫᲘᲛᲔ ᲔᲠᲝᲜᲛᲝᲠᲕᲘᲐ ᲞᲘᲠᲝᲑᲔᲑᲘᲡ ᲒᲐᲛᲝ ᲘᲒᲘ ᲘᲫᲣᲚᲔᲑᲣᲚᲘ ᲒᲐᲮᲓᲐ ᲡᲬᲐᲚᲔᲑᲘᲡᲗᲕᲘᲡ ᲗᲐᲕᲘᲡ ᲓᲐᲓᲒᲔᲚᲘᲡ ᲓᲦᲔᲡ.

ᲠᲝᲛᲐᲜᲘᲡ „ᲥᲝᲠᲬᲚᲘᲡᲗᲕᲘᲡ ᲨᲔᲛᲝᲚᲘᲡ" ᲛᲬᲠᲐᲚᲘ ᲒᲐᲮᲐᲢᲐᲕᲡ ᲞᲠᲝᲚᲔᲢᲐᲠᲘᲣᲚ ᲐᲮᲐᲚ ᲒᲐᲖᲠᲓᲝᲑᲘᲡ ᲡᲐᲛᲝᲥᲐᲚᲐᲥᲝ ᲝᲛᲘᲡ ᲞᲘᲠᲗᲮᲔᲑᲘᲗ. ᲠᲝᲒᲝᲠᲪ ᲞᲘᲠᲕᲔᲚᲘ ᲓᲦᲔᲑᲘᲗ ᲒᲐᲛᲝᲩᲜᲓᲐ ᲠᲔᲕᲝᲚᲣᲪᲘᲣᲠᲘ ᲡᲐᲛᲧᲐᲠᲝᲡᲘ, ᲞᲠᲝᲚᲔᲢᲐᲠᲘᲐᲢᲘᲡ ᲓᲐ ᲐᲮᲐᲚᲒᲐᲖᲠᲓᲘᲡ ᲛᲝᲫᲠᲐᲝᲑᲘᲗ ᲒᲐᲛᲝᲩᲜᲓᲐ ᲠᲔᲕᲝᲚᲣᲪᲘᲣᲠᲘ ᲡᲐᲛᲧᲐᲠᲝᲡᲘ, ᲞᲠᲝᲚᲔᲢᲐᲠᲘᲐᲢᲘᲡ ᲓᲐ ᲐᲮᲐᲚᲒᲐᲖᲠᲓᲘᲡ ᲛᲝᲫᲠᲐᲝᲑᲘᲗ ᲒᲐᲛᲝᲩᲜᲓᲐ ᲠᲔᲕᲝᲚᲣᲪᲘᲣᲠᲘ ᲡᲐᲛᲧᲐᲠᲝᲡᲘ ᲐᲠᲘᲡ ᲐᲮᲐᲚᲒᲐᲖᲠᲓᲘᲡ ᲗᲐᲜᲐᲛᲔᲑᲘ.

ᲜᲘᲙᲝᲚᲝᲖ ᲝᲡᲢᲠᲝᲕᲡᲙᲘᲡ ᲔᲡ ᲛᲔᲠᲘᲠᲔ ᲜᲐᲬᲐᲠᲛᲝᲑᲘᲡ ᲛᲘᲖᲜᲘᲗ ᲐᲠᲘᲡ ᲠᲐᲓᲘᲝᲤᲘᲪᲘᲠᲔᲑᲣᲚᲘ ᲛᲘᲡᲐᲛᲐᲠᲗᲘ ᲓᲐ ᲐᲠᲘᲡ ᲛᲘᲜᲘᲭᲣᲚᲘ ᲡᲐᲛᲬᲘᲜᲐᲓᲐᲠᲘ ᲛᲘᲡᲐᲛᲐᲠᲗᲘ. ᲛᲐᲒᲐᲚᲘᲗᲐᲓ ᲘᲒᲘ ᲐᲠᲘᲡ ᲩᲕᲔᲜᲘ ᲡᲐᲖᲝᲒᲐᲓᲝᲔᲑᲘᲡ ᲛᲘᲖᲜᲘᲗ ᲛᲘᲦᲔᲑᲣᲚᲘ ᲠᲝᲛᲐᲜᲘᲡ ᲐᲕᲢᲝᲠᲘ ᲐᲠᲘᲡ ᲛᲘᲜᲘᲭᲣᲚᲘ ᲡᲐᲛᲬᲘᲜᲐᲓᲐᲠᲘ ᲛᲘᲡᲐᲛᲐᲠᲗᲘ. ᲡᲐᲛᲬᲘᲜᲐᲓᲐᲠᲘ ᲛᲘᲡᲐᲛᲐᲠᲗᲘ ᲐᲠᲘᲡ ᲛᲘᲜᲘᲭᲣᲚᲘ ᲠᲝᲛᲐᲜᲘᲡ ᲐᲕᲢᲝᲠᲘᲡ ᲛᲘᲛᲐᲠᲗ ᲛᲘᲡᲘ ᲛᲘᲛᲐᲠᲗᲘᲗ ᲐᲠᲘᲡ ᲛᲘᲜᲘᲭᲣᲚᲘ ᲡᲐᲛᲬᲘᲜᲐᲓᲐᲠᲘ ᲛᲘᲡᲐᲛᲐᲠᲗᲘ.

ᲠᲝᲛᲐᲜᲘᲡ „ᲥᲝᲠᲬᲚᲘᲡᲗᲕᲘᲡ ᲨᲔᲛᲝᲚᲘᲡ" ᲛᲬᲠᲐᲚᲘ ᲒᲐᲮᲐᲢᲐᲕᲡ ᲞᲠᲝᲚᲔᲢᲐᲠᲘᲣᲚ ᲐᲮᲐᲚ ᲒᲐᲖᲠᲓᲝᲑᲘᲡ ᲡᲐᲛᲝᲥᲐᲚᲐᲥᲝ ᲝᲛᲘᲡ ᲞᲘᲠᲗᲮᲔᲑᲘᲗ. ᲠᲝᲒᲝᲠᲪ ᲞᲘᲠᲕᲔᲚᲘ ᲓᲦᲔᲑᲘᲗ ᲒᲐᲛᲝᲩᲜᲓᲐ ᲠᲔᲕᲝᲚᲣᲪᲘᲣᲠᲘ ᲡᲐᲛᲧᲐᲠᲝᲡᲘ, ᲞᲠᲝᲚᲔᲢᲐᲠᲘᲐᲢᲘᲡ ᲓᲐ ᲐᲮᲐᲚᲒᲐᲖᲠᲓᲘᲡ ᲛᲝᲫᲠᲐᲝᲑᲘᲗ ᲒᲐᲛᲝᲩᲜᲓᲐ ᲠᲔᲕᲝᲚᲣᲪᲘᲣᲠᲘ ᲡᲐᲛᲧᲐᲠᲝᲡᲘ ᲐᲠᲘᲡ ᲐᲮᲐᲚᲒᲐᲖᲠᲓᲘᲡ ᲗᲐᲜᲐᲛᲔᲑᲘ.

ᲜᲘᲙᲝᲚᲝᲖ ᲝᲡᲢᲠᲝᲕᲡᲙᲘᲡ ᲔᲡ ᲛᲔᲠᲘᲠᲔ ᲜᲐᲬᲐᲠᲛᲝᲑᲘᲡ ᲛᲘᲖᲜᲘᲗ ᲐᲠᲘᲡ ᲠᲐᲓᲘᲝᲤᲘᲪᲘᲠᲔᲑᲣᲚᲘ ᲛᲘᲡᲐᲛᲐᲠᲗᲘ ᲓᲐ ᲐᲠᲘᲡ ᲛᲘᲜᲘᲭᲣᲚᲘ ᲡᲐᲛᲬᲘᲜᲐᲓᲐᲠᲘ ᲛᲘᲡᲐᲛᲐᲠᲗᲘ. ᲡᲐᲛᲬᲘᲜᲐᲓᲐᲠᲘ ᲛᲘᲡᲐᲛᲐᲠᲗᲘᲗ ᲐᲠᲘᲡ ᲛᲘᲜᲘᲭᲣᲚᲘ ᲠᲝᲛᲐᲜᲘᲡ ᲐᲕᲢᲝᲠᲘᲡ ᲛᲘᲛᲐᲠᲗ ᲛᲘᲡᲘ ᲛᲘᲛᲐᲠᲗᲘᲗ ᲐᲠᲘᲡ ᲛᲘᲜᲘᲭᲣᲚᲘ ᲡᲐᲛᲬᲘᲜᲐᲓᲐᲠᲘ ᲛᲘᲡᲐᲛᲐᲠᲗᲘ.

1924 წლის 3 აგვისტოს შეპეტოკის სოფელ კონტტაᲪᲘᲐ ნიკოლოზ ალექსანდრეს ᲝᲡᲢᲠᲝᲕᲡᲙᲘ ᲡᲐᲯ. Კ. Ბ. (Ბ) ᲠᲘᲒᲔᲑᲨᲘ ᲛᲘᲘᲦᲔ.

ᲒᲐᲜᲓᲚᲘᲚᲘᲛᲐ ᲛᲫᲘᲛᲔ ᲪᲮᲝᲠᲪᲮᲚᲘᲡᲗᲕᲘᲡ, ᲞᲠᲘᲚᲝᲑᲔᲑᲘᲡ, ᲙᲝᲜᲢᲣᲠᲘᲡᲗᲕᲘᲡ, ᲓᲐᲓᲐᲑᲣᲚᲘᲡ ᲗᲐᲕᲓᲐᲓᲒᲝᲑᲘᲡᲐ ᲛᲣᲨᲐᲝᲑᲘᲡ ᲗᲐᲕᲘᲡᲘᲡ ᲧᲕᲔᲚᲐ ᲨᲔᲛᲬᲔᲕᲠᲘᲡ ᲨᲔᲣᲠᲬᲔᲚᲘ ᲨᲔᲓᲔᲒᲘ.

ᲐᲮᲐᲠᲘᲜᲐᲡᲗᲕᲘᲡ ᲛᲝᲛᲐᲒᲐᲠᲘ ᲠᲘᲒᲘᲡᲗᲕᲘᲡ ᲛᲘᲛᲐᲠᲗᲐᲕᲡ ᲛᲘᲡᲘ ᲛᲔᲠᲘᲜᲓᲘᲡ ᲛᲘᲛᲐᲠᲗᲐᲡ ᲓᲐ ᲛᲘᲡᲘ ᲛᲔᲠᲘᲜᲓᲘᲡ ᲛᲘᲛᲐᲠᲗᲐᲡ ᲛᲘᲡᲘᲦᲔᲑᲣᲚᲘ ᲞᲐᲡᲣᲮᲘ

შეუდგნენ საღიპლომო თემებზე მუშაობას

★

ისტორიის ფაკულტეტის V კურსის სტუდენტები ვ. ჭარუმიძე და ვ. ჯოჯუა ვრცელხანს ირჩევდნენ საღიპლომო თემებზე მუშაობას. ვ. ჭარუმიძეს ასეთი თემა აქვს აღებული: „სკკ პარტიის ისტორიული გამოცდილების საერთაშორისო მნიშვნელობა“, ვ. ჯოჯუას კი—„ა. მარქსი და ფ. ენგელსი რევოლუციაში მუშებისა და გლეხების კავშირის შესახებ“.

სურათზე: სტუდენტებს—ვ. ჭარუმიძესა და ვ. ჯოჯუას საღიპლომო თემების ირჩევდნენ კონსულტაციას უტარებს დოც. გ. გვიშიანი.

ფოტო ბ. ბაკრაძისა

★

წრემ მუშაობა განაახლა

ფილოლოგიის ფაკულტეტის სტუდენტთა საეროვნებრივი წრე 50-მდე წევრის ავრთიანებს. წრემ გასულ წელს ნაყოფიერი მუშაობა ჩაატარა: სულ წაკითხულ იქნა 23 მოხსენება. ამათგან 20-მდე მოხსენება გატარებულ იქნა სტუდენტთა სამეცნიერო კონფერენციაზე. 3 მოხსენება რეკომენდებულია სტუდენტთა სამეცნიერო შრომების კრებულში დასაბეჭდად.

წრის წევრებმა მოხსენებები წაიკითხეს ჩვენი რესპუბლიკის გარეთაც: IV კურსის სტუდენტმა მ. ჩხარტიშვილმა—ლენინგრადის, ხოლო III კურსის სტუდენტმა ბ. გიგინეიშვილმა—ერევნის უნივერსიტეტის სტუდენტთა სამეცნიერო კონფერენციებზე.

წრის წევრებმა—გ. ციცქიშვილმა და გ. კარტოზიამ მოხსენებები წაიკითხეს, რესპუბლიკის პედაგოგიური ინსტიტუტების სტუდენტთა სამეცნიერო კონფერენციაზე, რომელიც თელავში ჩატარდა.

მომდინარე სასწავლო წელს წრემ უკვე განაახლა მუშაობა. არჩეულ იქნა ახალი გამგეობა, დამტკიცებულ იქნა წრის სამუშაო კალენდარული გეგმა. გათვალისწინებულია 15 მოხსენების წაკითხვა. წაკითხული იქნება მოხსენებები ზოგადი ენათმეცნიერების, ქართული დიალექტოლოგიის, ქართული ენის შესწავლის ისტორიისა და სხვა საკითხებზე.

ალ. ჭინჭარაული,
გ. კარტოზია.

ჩვენ გვწერენ

ერთი კორპუსის სტუდენტების საანგარიშო-საგაზაფხულო ანგარიშგებაზე

სტუდენტთა ქალაქში ამჟამად მიმდინარეობს სტუდიაბჭოების ანგარიშგება-არჩევნები ცალკეულ კორპუსებში.

ზოგიერთ კორპუსში ანგარიშგება-არჩევნები მიმზადებულად ტარდება, მაგრამ ყველაზე რიგი თქვმის ასე.

ეი მაგალითად, IV კორპუსში მეცხოვრები სტუდენტების საერთო კრებას, რომელიც ერთ-ერთ საცხოვრებელ ოთახში ჩატარდა (!), 22 სტუდენტი ეესწრებოდა ხმოლოდ (მეტი კიდეც რომ მისულიყო, ვინ შეუშვებდა: ოთახში ადგილი ალარ იყო!...)

...ეი ასეთ „გაჯედილ“ აუდიტორიაში მოხსენება გააკეთა სტუდიაბჭოს თავმჯდომარემ ამხ. ნ. ფაცაციაძემ, მან თავვის მოხსენებაში ალაპარაკა სტუდიაბჭოს მიერ ჩატარებულ მუშაობაზე გასულ საუმჯოესო წელს. ყურადღების გარეშე არ დატოვებია ის ნაკლოვანებანიც, რომელიც მათ მუშაობაში არსებობდა და, ერთი სიტყვით, როგორც იტყვიან, თვითკრიტიკულად გამოვიდა!..

თვითკრიტიკას კრიტიკაც მოჰყვა: შეეხო ცალკეული სტუდენტების უწესრიგობას, იმასაც, რომ ყველა სტუდენტს არ ჰქონდა გასულ წელს შექმნილი ნორმალური საყოფაცხოვრებო პირობები და კორპუსის კომენდანტი კი ამაზე ნაკლებად ზრუნავდა.

კრებზე კამათში გამოსულმა სტუდენტებმა ლ. ბერიშვილმა, გ. ხვიტიამ, ო. ხაბაზმა და სხვ. აღნიშნეს, რომ გასულ წელს კორპუსის კომენდანტი ზნირად დიდი დაგვიანებით ცელიდ თეთრეულს, სტუდენტებს აკლდათ (და ამჟამადაც აკლიათ!) კარადები, სკამები; ფარდები და მაგიდის გადასაფარებლები კი ჯერაც არ დიფრიგებიათ. გასულ წელს კორპუსის ერთ-ერთი საპირფარეშო თვეობით იყო დაკეტილი გაუტანელ მიზეზების გამო...

ერთი სიტყვით, ყველაფერი ითქვა, მაგრამ, ვაი, რომ ყოველივე ეს დარჩა „ხმად მოღაღებლისა უდაბნოსა შინა“; როგორც ნათქვამი იყო, კრებას კორპუსში მცხოვრები 200-ზე მეტი სტუდენტის ნაცვლად 22 კაცი (ერთი მეოთედი!) ესწრებოდა მხოლოდ. კრებაზე დასწრებას განება აარიდა თავი და მისი მსჯელობის დროს კორპუსიდანაც კი გაიპარა კორპუსის კომენდანტი ამხ. შ. წოკალაური, ასე „მოხერხებულად“ აიცდინა მან თავიდან უსიამოვნო გრძნობა,—საკუთარი უურთი გიგონია მისი ცუდი მუშაობის გამო დაჩრული კრიტიკა.

კრიტიკა ფართო აუდიტორიის გარეთ, უადგილო ადგილზე, — ასე შეიძლება შეფასდეს ეს მოუმზადებელი კრება.

ერთი კუთხიდან: 22 კაცისაგან შემდგარმა კრებამ, სტუდიაბჭოს ახალი შემადგენლობა გარდა, აირჩია ბერეთვეი სტუდენტთა ცხოვრებაზე წარსაგზავნი დელეგატები... 25 კაცის შემადგენლობით!..

საინტერესოა რას გვეტყვიან ამის შესახებ აღნიშნული კრების მესვეურები.

გ. ბახვილაძე

უმოქმედო კედლის გაზეთები

უკვე მიიწურა ახალი სასწავლო წლის ოთხმოცი ოთხი. ჩვენი სტუდენტები გაბაზლებული ენერგიით შეუდგა მეცადინეობას. გაზეთი მუშაობა თვითშემოქმედებით წარეებში; ისინი ოფიციალურად ეპობადებიან. დიდწყო შეჯიბრებანი უნივერსიტეტის პირველობაზე სპორტის სხვა და სხვა სახეში.

ყველაფერი ეს სათანადო ასახვას ხვიერებს. ძირეული პრესა ამისათვის საუკეთესო ორგანოა. ნაკლოვანებებიც შეინიშნება ჩვენ. უნივერსიტეტში — ესეც ძირეულ პრესას ეანდა ანბილოს.

უნივერსიტეტში არა ერთი და ორი კედლის გაზეთი“ გამოდის. ზოგიერთმა სარედაქციო კოლეგიამ ამ სასწავლო წელს ეკვე კედლის გაზეთის ორ-ორი ნომერი გამოუშვა. მაგრამ ასე რიდი ითქმის ყველაზე. ფილოლოგიის ფაკულტეტის სტუდენტმა კედლის გაზეთი „ფილოლოგის ბმა“, დასავლეთ ევროპის ენებისა და ლიტერატურის ფაკულტეტის კედლის გაზეთი „ებრძოლი ფილოლოგი“ და სხვ. ჯერაც არ გამოჩენილან ასპარეზზე. ნეთუ ამ ფაკულტეტებზე ხება ბევრი ისეთი რამ, რაც მისაბაძია სხვებისათვის.

ნეთუ ამ ფაკულტეტებზე ადგილი არა აქვს რაიმე ნაკლოვანებებს. მაგალითად, წესრიგის დარღვევისა და ლექციების ეაცდენის შემთხვევებს. საჭიროა იეზრებოდეს. ყოველივე ამის შესახებ, მაგრამ კედლის გაზეთები ხდუმან, სასინტერესო რუბრიკ დაარღვევენ ისინი ამ დემლის

ვ. ბოგბოლაშვილი

რიდის ქონება სწავლაში სპორტული ბაზა?

სტუდენტთა ქალაქში დიდი ხანია დაისვა საკითხი სპორტული ბაზის შექმნაზე, მაგრამ დღეს დღეებით აქ მეტად ცალკალო მდგომარეობა. სტუდენტებს სავსებით არ გააჩნია სასპორტო დარბაზი. პოლწყობელია ფეხბურთის მოედანი, სადაც 1953 წლამდე ერთი ძელი კიდევ იყო შერჩენილი (ახლა ეს ძელიც სადღაც გაქრა), კალათბურთის მოედანი კი გაუფალა ბალახმა დაფარა.

საინტერესოა, რიდის ექნება სტუდენტთა ქალაქს ყვიალმწყობილი სპორტული მოედნები და დარბაზი?!

დ. ავაქოვაშვილი,
ისტორიის ფაკულტეტის III კურსის სტუდენტი.

სემინარზე მივდიოდი მე ნელა...

(სატირა)

სემინარზე მივდიოდი მე ნელა,
კიბეებზე ავაბიჯე ნელ-ნელა.
მალე ჩვენთან შემოვიდა ლექტორი,
გაგვახსენა ნოუტონი, ვექტორი.
— რაც გითხარით, წიკითხეთ წიგნები?
— იმდენს ვრჩობთ, ხუთოსნები ვიქნებით!

ლექციები მეკითხა?! სად მეცალა,
გამძიძახა, ოპო, ფერი მეცვალა.
„ორიანი“ დამიწერა მაშინა,
„ერთიანმაც“ ბიჭი ვერ შემაშინა.
ვთხოვე ლექტორს: თავი ჩემი იცოდე,
მოწყალეთმა ბელი გამომიწოდე!

არ მიიღო ჩემი ხვეწნა-მუდარა,
მითხრა: ასე ყალთაბანდობ მუდამ!
მიეცალ სახლში, ღვინო ცხინჯე კახური,
დალუმატე მერე კარდანაბული!
...რა სჯობია ქეიფსა და ღვინოსა,
კაცმა როგორ უნდა მოიწყენოსა?!

— : —

ასეთები ჩვენში კიდევ არიან,
არ სწავლობენ, ღვინის სმა უბარიათ!
ეს ჩვენები მალე მოვხსოთ ეგზმის,
თორემ სხვაგვარ ჩანგალს ეამოვეგებით!

რაფიელ ბოლარაძე

საინტერესო თემაზე

კარდლელი იყვრობს ავსტრალიას

1859 წელს ინგლისელებმა ავსტრალიაში მოსაშენებლად ჩაიყვანეს 24 კურდღელი, რადგანაც ავსტრალიაში მანამდე კურდღელი არ არსებობდა. ინგლისელებს სურდათ მოგრავლებინათ აქ კურდღელი, რათა შემდეგში შესაძლებელი ყოფილიყო მასზე ნადირობა. ამ მიზნით გამოიცა ბრძანება, რომლის თანახმადაც ადგილობრივ მცხოვრებლებს სასტიკად აეკრძალათ კურდღლის მოკვლა. ამ კანონის დამოძღვევთა წინააღმდეგ ჯარიმაც კი დაწესდა.

ამის შემდეგ XIX საუკუნის მიწურულში ავსტრალიაში კურდღელი ისე გამრავლდა, რომ ნათესებს ანადგურებდა. ამას მოჰყვა ახალი ბრძანება, რომლის თანახმადაც აიკრძალა კურდღლის ბოლშევიკება, ხოლო კურდღლის მოკვლისათვის ჯილდოც დაწესდა. ამავე დროს დაიწყო კურდღლის საწინააღმდეგო ღონეების მშენებლობა.

1952 წლისათვის ავსტრალიაში რამდენიმე დიდი კურდღელსაწინააღმდეგო ღობე არსებობს. დასავლეთ ავსტრალიის შტატებში—ქ. ესპერანსიდან ქ. ჯერდლტონამდე (1070 კმ სიგრძისა) და ქ. ეირიდან ქ. რობერნამდე (1700 კმ), ახალი საბრეთ უელსისა და ვიქტორიის შტატებში—ქ. ადელაიდიდან ქ. სიდნეიამდე (1450 კმ) და ქ. ალბერიდან ქ. მაკიამდე (1800 კმ). მაგრამ ასეთი ღონისძიებებმა ყარგი შედეგები მაინც ვერ გამოიღო, ამიტომ კურდღლების წინააღმდეგ დაიწყეს ატომატების, გაზებისა და მოშწამვლელი ნივთიერებების გამოყენება, შექმნილია კურდღლის გამანადგურებელი სპეციალური შენაერთები.

კურდღლის წინააღმდეგ ბრძოლა ავსტრალიაში სულ უფრო ფართო ხასიათის ღებულობს, მაგრამ ზოგიერთი ფერმერი, რომელიც კურდღლის ხორცისა და ბეწვეულის უცხოთის ბაზარზე გატანით დიდ მოგებას ნახულობს, არც ისეა დაინტერესებული კურდღლის განადგურებით. მათთვის კურდღლის ბამრავლება სასარგებლო საქმეა.

კურდღელი იპყრობს ავსტრალიას და მისი პრობლემა ჯერჯერობით გადაუწყვეტელი რჩება.

დოც. ბ. ზარდალიშვილი

ᲓᲔᲚᲦᲘᲜᲔᲑᲘ

ყოველ ზაფხულს შავი ზღვის სანაპიროზე ჩვენი ქვეყნის მილიონობით მშრომელი ატარებს შვებულებას და ითქმების ყველა მათგანი ერთ აზრის ადგას, რომ დელფინი, რომელიც დიდად გავრცელებულია შავ ზღვაზე, საშიში და მზაკვარი ცხოველია, მაგრამ სინამდვილეში ეს აზრი მცდარია.

აი, რას მოგვითხრობს ბიოლოგიურ მეცნიერებათა დოქტორი ს. ს. კლეინენბერგი დელფინების შესახებ:

— ჩემი სამუშაოს ხასიათის გამო მე დიდი ხნის განმავლობაში ვსწავლობდი შავი ზღვის დელფინებს: ყველაზე გავრცელებულებს—პატარა ზღვის ღორებს ან აზოვკებს, და ყველაზე დიდებს — ადალინებს. არაერთხელ მიბამნავია დელფინების გვერდით, მაგრამ აოაოდეს არ შემიმჩნევია, რომ ადამიანისათვის დელფინს რაიმე ზიანი მიეყენებინოს. ეს ძალიან მშვიდი, და თუ ვნებავთ, ფულკეთილი და მხიარული ცხოველია. უბარატესად წყარილი თევზით იკვებება და დიდ მსხვერპლს არც იკარებს. მობანავეებთან, თავიანი მხიარული ხასიათის გამო, ეს მხოლოდ თამაშს წამოწყებს შეუძლია: ახლოს ადევნება, წყლიდან ამოხტომა, ფრუტუნი და ჭყუმბალობა. ამბები იმაზე, რომ დელფინი მობანავის სხეულს ხლებს ზურგის ფარლით, არასწორია, რადგან ეს ფარული რბილია. ასევე საშიში არაა დელფინის მიერ კუდის შემთხვევით დარტყმაც. სინამდვილეში ჩვენი მდინარეების ქარიფალია და ლოჭო უფრო მძვინვარეა, ეიდრე უწყინარი დელფინი.

საიალქნო სპორტის სექციას უნივერსიტეტში

საიალქნო სპორტი გამძლეობას, სიმამაცეს და ტაქტიკურ ჩვევებს უკეთებს სპორტმენს. სპორტის ეს სახე მეტად პოპულარობით სარგებლობს საბჭოთა კავშირში. ჩვენი ქვეყნის სპორტსმენები საიალქნო სპორტში ევროპისა და მსოფლიოს პირველობაზე შეუფოვარ ბრძოლებში სამპატიო ადგილებს იკავებენ ყოველთვის.

საქართველოში საიალქნო სპორტი ნაკლებად არის განვითარებული, უნდა აღინიშნოს, რომ საქართველოს არცერთ უმაღლეს სასწავლებელში სპორტის ამ სახეობის არ მოსდგენ. ამ მხრივ პიონერია ჩვენი უნივერსიტეტის ფიზიკის ფაკულტეტი, სადაც ორი კვირაა, რაც ჩამოყალიბდა საიალქნო სპორტული სექცია. სექციაში გაერთიანებულია 9 სტუდენტი: 5 ვაჟი და 4 გოგონა. სექციის ხელმძღვანელობს I კურსის სტუდენტი შ. მამასახლისოვი.

19 სექტემბერს თბილისის ზღვაზე მოეწყო შეჯიბრი საიალქნო სპორტში ქალაქის პირველობაზე. გამოცდილ სპორტსმენებთან ერთად, ამ შეჯიბრებაში პირველად მიიღო მონაწილეობა უნივერსიტეტის ვაჟთა გუნდმა, რომელმაც მეხუთე ადგილი დაიკავა. საჭიროა უნივერსიტეტის სპორტულმა კათედრამ მეტი დახმარება გაუწიოს სექციის მუშაობაში, უზრუნველყოს იგი საჭირო სპორტული ინვენტარით და. შეუქმნას ნორმალური მუშაობის პირობები.

გ. ფლაგრიშვილი

რედაქტორი ირ. ვეშაპაიძე

სტალინის სახელობის თსუ სამეცნიერო ბიბლიოთეკის დაკომპლექტების განყოფილება ფაფულტეტის დეკანების, კათედრის გამგეების და ფაკულტეტების და კაბინეტების ბიბლიოთეკების მუშაკთა საყურადღებოდ აცნობებს, რომ ამჟამად ტარდება ხელსმოწერა ცენტრალურ ჟურნალ-გაზეთებზე ფაკულტეტის ბიბლიოთეკებისათვის.

შეკვეთების შედგენის წესს დაინტერესებული პირები უნდა გაეცნონ დაკომპლექტების განყოფილებაში.

შეკვეთები სამეცნიერო ბიბლიოთეკაში წარმოდგენილ უნდა იქნას არა უგვიანეს 30 სექტემბრისა. აღნიშნული ვადის შემდეგ შეკვეთები აღარ მიიღება.

სტალინის სახელობის თსუ სამეცნიერო ბიბლიოთეკის დაკომპლექტების განყოფილება

რედაქციის მისამართი: ქ. თბილისი, უნივერსიტეტის ქუჩა № 1. ტელეფონი 3-28-66.

ი. ბ. სტალინის სახელობის თბილისის სახელმწიფო უნივერსიტეტის გამომცემლობის სტამბა-ლითოგრაფია, უნივერსიტეტის ქ. № 1. ტარაჟი 1000 უე 15660.